



**EMMSA**

Empresa Municipal  
de Mercados S.A.

**MEMORIA  
ANUAL  
DE  
GESTIÓN**



**2018**

## ÍNDICE

PRESENTACIÓN	3
I. INFORMACIÓN GENERAL	5
1.1 ¿QUIÉNES SOMOS?	6
1.2 BASE LEGAL	7
1.3 ORGANIZACIÓN EMPRESARIAL - ESTRUCTURA ORGÁNICA	8
II. MARCO ESTRATÉGICO EMPRESARIAL	11
2.1 VISIÓN, MISIÓN, VALORES	12
2.2 LINEAMIENTOS DE POLÍTICA Y OBJETIVOS ESTRATÉGICOS	13
III. RESULTADOS DE LA GESTIÓN	14
3.1 ESCENARIO DEL COMERCIO MAYORISTA DE PRODUCTOS AGROALIMENTICIOS EN LIMA METROPOLITANA	15
3.2 GERENCIA GENERAL	17
3.3 GERENCIA DE ASESORÍA LEGAL	18
3.4 GERENCIA DE PLANEAMIENTO, PRESUPUESTO Y ESTADÍSTICA	21
3.5 GERENCIA DE ADMINISTRACIÓN Y FINANZAS	27
3.6 GERENCIA DE OPERACIONES	34
3.7 GERENCIA DE PROMOCIÓN, PROYECTOS Y DESARROLLO	40
3.8 ESTADÍSTICAS COMERCIAL DEL GRAN MERCADO MAYORISTA LIMA	56
IV. ESTADOS FINANCIEROS	68



## PRESENTACIÓN

La memoria anual 2018, tiene por objetivo informar sobre los principales logros alcanzados por la gestión de la Empresa Municipal de Mercados Sociedad Anónima (EMMSA) durante el año fiscal 2018, conforme a la planificación de actividades realizadas por los diferentes órganos y unidades orgánicas de EMMSA.

El presente documento evidencia los resultados de la gestión de EMMSA durante el año fiscal 2018, en cuatro capítulos: i) El primer capítulo presenta la información general de la empresa; conteniendo una caracterización de EMMSA, la estructura orgánica y la composición del directorio, funcionarios, ii) segundo capítulo corresponde la Marco Estratégico Empresarial, donde se presenta la visión, la misión, los valores, lineamientos de política y los objetivos estratégicos de EMMSA; iii) el tercer capítulo, da cuenta de los principales resultados de la gestión por cada área y lineamiento de gestión; y, iv) el cuarto refiere a los Estados Financieros del año fiscal 2018 de EMMSA.

La Empresa Municipal de Mercados Sociedad Anónima (EMMSA) es una empresa municipal de derecho privado, formada bajo la modalidad de Sociedad Anónima. Sus acciones y patrimonio son propiedad de la Municipalidad Metropolitana de Lima y goza de autonomía económica y administrativa. Su finalidad es la administración, control, supervisión y dirección de los mercados públicos, sean estos mayoristas o minoristas, existentes en la Provincia de Lima y Callao; promocionar y participar en la construcción de nuevos mercados con la finalidad que se garantice el abastecimiento de productos alimenticios en general para la ciudad de Lima; asimismo, la sociedad podrá normar los regímenes internos de administración de cada uno de estos mercados, conceder el uso de sus instalaciones y otorgar los contratos de concesión respectivos, fijar las obligaciones y derechos de los concesionarios, fijar el régimen compensatorio por tales concesiones y demás asuntos conexos y/o afines con los entes enunciados.

La elaboración del presente documento estuvo a cargo de la Gerencia de Planeamiento, Presupuesto y Estadística y por la Gerencia de Administración y Finanzas en cuanto al reporte de los Estados Financieros, e informes remitidos por las diferentes áreas de EMMSA.

Por su parte, la Gerencia de Administración y Finanzas, ha elaborado el capítulo IV referente, a los EEFF, la cual se desarrolla en el marco de sus competencias en materia presupuestaria, en cumplimiento con lo requerido por la Directiva N° 004-2015-EF/51.01 "Presentación de información Financiera, Presupuestaria y Complementaria del Cierre Contable por las Entidades Gubernamentales del Estado para la elaboración de la Cuenta General de la República".

Cada una de estas actividades y logros descritos se detallan en la presente Memoria de Gestión Anual 2018 de la Empresa de Municipal de Mercados S. A.



## SEDE CENTRAL



Av. La Cultura N° 808 Santa Anita – Lima – Perú



# I. INFORMACIÓN GENERAL

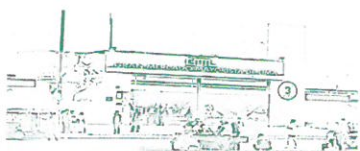

## 1.1 ¿QUIÉNES SOMOS?

La Empresa de Mercados Mayoristas S.A. (EMMSA) tiene inicio en el año 1980, a raíz de la liquidación de la Empresa Pública de Servicios Agropecuarios (EPSA), como una empresa de propiedad directa del Estado asignada al Ministerio de Agricultura y Riego, hasta que mediante Decreto Supremo N° 209-85-EF del 17 de mayo de 1985, sus acciones fueron transferidas en propiedad a Inversiones COFIDE S.A (ICSA). En diciembre de 1987 mediante contrato de compra – venta, ICSA transfiere la totalidad de las acciones de EMMSA a favor del Concejo Provincial de Lima Metropolitana.

De esta manera, bajo el Acuerdo N° 023 del Consejo Provincial de Lima de fecha 26 de enero de 1989; EMMSA fue incorporada como una empresa municipal de derecho privado, organizada bajo la forma de sociedad anónima con autonomía económica y administrativa, y con acciones de propiedad directa de la Municipalidad de Lima Metropolitana. EMMSA se rige por su Estatuto Social, las disposiciones de carácter presupuestal emitidas por la Dirección Nacional de Presupuesto Público, y en forma supletoria por la Ley General de Sociedades N° 26887; asimismo, EMMSA está sujeta al control del Consejo Metropolitano, de acuerdo a lo dispuesto en la Ley N° 27972 – Ley Orgánica de Municipalidades y Ley Orgánica del Sistema Nacional de Control y de la Contraloría General de la República, Ley N°27785.

Fue a partir del 23 de marzo del 2004, que la Empresa de Mercados Mayoristas S.A. cambio su denominación por la de Empresa Municipal de Mercados S.A. ampliando sus funciones.

El domicilio legal de EMMSA, se encuentra en Av. de la Cultura N°808, distrito de Santa Anita - Lima, donde también se ubica su centro de operación el Gran Mercado Mayorista de Lima, siendo su propietario la Municipalidad Metropolitana de Lima.

EMMSA desde fines del 2008, por encargo de la Municipalidad Metropolitana de Lima, tiene a su cargo la ejecución del Proyecto Ampliación y Remodelación del Gran Mercado Mayorista de Lima ubicado en el Distrito de Santa Anita, con lo que se espera lograr dar solución al problema del abastecimiento, comercialización y distribución de productos agrícolas perecibles en Lima Metropolitana en beneficio de una población en constante crecimiento que impulsan cada vez a una mayor demanda de alimentos.

EMMSA, tiene como funciones:

- Administrar los mercados a su cargo, pudiendo ejecutar y coordinar acciones en el entorno de influencia de los mismos a efectos de atender la salubridad, eliminación de residuos sólidos, limpieza, iluminación, tránsito de vehículos, vigilancia, seguridad y otras acciones que propendan a un mejor funcionamiento de cada uno de ellos,



pudiendo contratar estudios técnicos, servicios y obras con terceros, celebrar convenios que fueran necesarios con la Municipalidad Metropolitana de Lima y otras entidades u organismos públicos y privados.

- Proyectar, construir, administrar y actuar como ente supervisor de los nuevos mercados en la ciudad de Lima, previo convenio con la Municipalidad Metropolitana de Lima. Asimismo, participar en la conducción de concursos y/o licitaciones públicas por encargo de la Municipalidad Metropolitana de Lima, sean éstos de proyectos integrales u otros, para el otorgamiento de la concesión y explotación de nuevos mercados.
- Apoyar, a través de sistemas de asesoría y/o consultoría, la construcción de mercados en las principales ciudades del país, así como asesorar y apoyar a los entes que constituyan los municipios respectivos para administrar dichos mercados, incluso participando en dicha administración durante un determinado período de tiempo, previo convenio en cada caso, con el municipio correspondiente.
- Normar el comercio mayorista de productos alimenticios en general en la provincia de Lima.



## 1.2 BASE LEGAL



- Estatuto Social de Constitución de la Empresa Municipal de Mercados Sociedad Anónima - EMMSA.
- Ley 27972, Ley Orgánica de Municipalidades.
- Decreto Legislativo N° 1031, que promueve la eficiencia de la actividad empresarial del estado.
- Ley N° 28716, Ley del Sistema Nacional de Control.
- Ley N° 26887, Ley General de Sociedades.
- Resolución Directoral N° 016-2015-EF/51.01, aprueban la Directiva N° 004-2015-EF/51.01 "Presentación de Información Financiera, Presupuestaria y Complementaria del Cierre Contable por las Entidades Gubernamentales del Estado para la elaboración de la Cuenta General de la República", "Cronograma de Presentación Información Contable de Cierre para la elaboración de la Cuenta General de la República de la Dirección de Gobiernos Locales: Gobiernos Locales, Sociedades de Beneficencia Pública, Institutos Viales Provinciales y Mancomunidades Municipales" y "Formatos de Cierre Contable 2015".

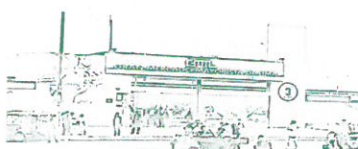

**1.3 ORGANIZACIÓN INSTITUCIONAL – ESTRUCTURA ORGÁNICA**

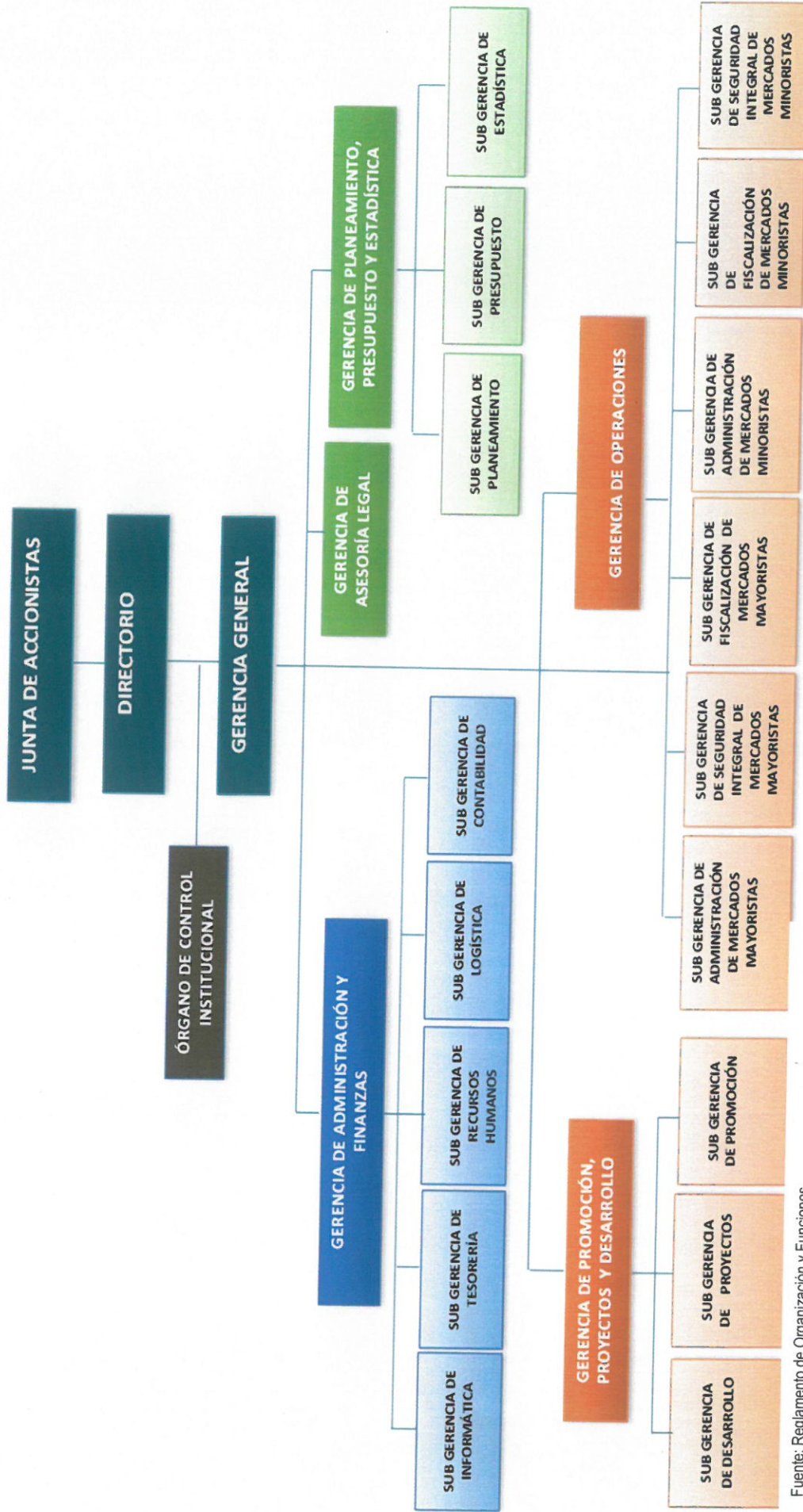

Fuente: Reglamento de Organización y Funciones Acuerdo N° 039-2015



## 1.4 JUNTA GENERAL DE ACCIONISTAS

### PRESIDENTE DEL DIRECTORIO

**Andrea Edith Matías Muñoz de Figueroa**

(Del 22.07.2016 al 31.12.18)

### MIEMBROS DEL DIRECTORIO

**Pedro Enrique Antonio Kuljevan García**

(Del 02.01.2015 al 31.12.2018)

**Ricardo Andrés Juan Sebastián De la Piedra**

(Del 02.01.2015 al 31.12.2018)

**Aldo Fernando Solimano López Aliaga**

(Del 02.01.2015 al 31.12.2018)

**Mario Carlos Casaretto de la Torre**

(Del 05.01.2017 al 31.12.2018)

**Miguel Angel Atoche Arévalo**

(Del 08.05.2017 al 31.12.2018)

**Adbul Martín Miranda Mifflin**

(Del 13.08.2017 al 31.12.2018)



### EN REPRESENTACIÓN DE LA MUNICIPALIDAD DE LIMA

**Andrea Edith Matías Muñoz de Figueroa**

51%

Presidente de la Junta

**Víctor Dario Pacahuala Velásquez**

30%

Miembro

**Aldo Fernando Solimano López Aliaga**

19%

Miembro



## EQUIPO DIRECTIVO

### GERENTE GENERAL

- José Antonio Luna Bazo Del 05.01.2015 al 31.12.2018

### 1.6 FUNCIONARIOS

#### ORGANO DE CONTROL INSTITUCIONAL

- CPC. Mery Caycho de la Cruz Del 10.03.2016 al 31.12.2018

#### • GERENCIA DE ASESORIA JURIDICA

- Abog. Gabriela Marrou Rojas Del 20.01.2015 al 31.12.2018

#### • GERENCIA DE PLANEAMIENTO, PRESUPUESTO Y ESTADÍSTICA

- Econ. Lorenzo Flores Miranda Del 05.01.2015 al 31.12.2018

#### • GERENTE DE ADMINISTRACIÓN Y FINANZAS

- Sr. Carlos Chamochumbi Mundaca Del 17.10.2017 al 31.12.2018

#### • GERENCIA DE OPERACIONES

- Lic. Carolina Noriega Olano Del 05.01.2015 al 31.12.2018

#### • GERENCIA DE PROMOCIÓN, PROYECTOS Y DESARROLLO

- Sr. Juan Carlos Luque Silva Del 05.01.2015 al 31.12.2018

#### • SUB GERENCIA DE RECURSOS HUMANOS

- Lic. Nora Peves Coronado Del 05.01.2015 al 31.12.2018

#### • SUB GERENCIA DE LOGÍSTICA

- Sr. Eduardo Miro Quesada Gatjens Del 01.07.2018 al 31.06.2018

- Sr. Raúl Thorne Reynaud Del 10.09.2016 al 31.06.2018

#### • SUB GERENCIA DE CONTABILIDAD

- CC. Mario Segundo Ticona Huacán Del 07.11.2016 al 31.12.2018

#### • SUB GERENCIA DE TESORERIA

- Sr. Gastón Quipse Zavala Del 23.03.2015 al 31.12.2018

#### • SUB GERENCIA DE INFORMÁTICA

- Sr. Edwin Wilder Jimenez Suárez Del 12.12.2014 al 31.12.2018

#### • SUB GERENCIA DE ADMINISTRACIÓN DE MERCADOS

- Sr. Humberto Pérez Fry Del 01.08.2016 al 31.12.2018

#### • SUB GERENCIA DE FISCALIZACIÓN DE MERCADOS

- Sr. Armando de la Flor Arbúlu Del 02.11.2017 al 31.12.2018

#### • SUB GERENCIA DE PROMOCIÓN

- Sr. Percy Martínez Pachas Del 02.02.2016 al 02.01.2018

#### • SUB GERENCIA DE DESARROLLO

- Sr. Luis Vinatea Crespo Del 01.08.2016 al 31.12.2018





## II. MARCO ESTRATÉGICO EMPRESARIAL



## 2.1 VISIÓN, MISIÓN Y VALORES



### VISIÓN

Operar eficiente y sostenible el sistema de comercialización mayorista de alimentos de Lima Metropolitana, a través del Gran Mercado Mayorista de Lima, integrando al mayor número de agentes del comercio mayorista de alimentos perecibles, con el mayor valor agregado posible, en condiciones de calidad inocuidad y seguridad; y aportando a la adecuada formación de precios; en un marco de innovación, desarrollo tecnológico y permanente mejora y modernización.

### MISIÓN

Constituirse en el mercado mayorista modelo, referente principal del comercio mayorista de alimentos de Lima Metropolitana, contribuyendo la integración virtuosa entre productores, comerciante y consumidores para garantizar la seguridad alimentaria de la población y aportar al crecimiento y desarrollo de la culinaria peruana.

Fuente: Plan Estratégico Institucional 2015-2018

### VALORES

- VOCACIÓN DE SERVICIOS
- EFICIENCIA OPERATIVA
- PUNTUALIDAD
- COMPROMISO E IDENTIFICACIÓN
- HONESTIDAD

---

- TRABAJO EN EQUIPO
- INNOVACIÓN
- TOLERANCIA
- LEALTAD
- DISCIPLINA

Fuente: Plan Estratégico Institucional 2015-2018



## 2.2 LINEAMIENTOS DE POLÍTICA Y OBJETIVOS ESTRATÉGICOS

### LINEAMIENTOS DE POLÍTICA

- Fortalecer la capacidad financiera y operativa de la empresa para desarrollar sus funciones de manera óptima en la administración del Gran Mercado Mayorista de Lima y desarrollo del Proyecto en ejecución de ampliación y remodelación del GMML al ser EMMSA la Unidad Ejecutora encargada por la Municipalidad Metropolitana de Lima.
- Elaborar estudios sobre el comercio mayorista de productos alimenticios agrícolas perecederos en Lima Metropolitana y Callao con estadísticas actualizadas y análisis que permitan difundir y propiciar su conocimiento e importancia para el desarrollo.
- Racionalizar el uso y aplicación de los recursos de la empresa dentro del marco de una política de austeridad y racionalidad del gasto.
- Optimizar los recursos económicos y financieros de la empresa ciñéndose al cumplimiento de una planificación concordante con los objetivos estratégicos de la empresa.
- Implementar actividades de capacitación para el personal administrativo y operativo de las distintas áreas, con la finalidad de lograr mayores niveles de especialización y actualización en beneficio del desarrollo de la empresa.
- Mejorar las relaciones institucionales de la Empresa con las diferentes agrupaciones existentes en el Gran Mercado Mayorista de Lima y entorno a los mercados de alimentos en Lima Metropolitana.



### OBJETIVOS ESTRATÉGICOS

- OE1. Optimizar los recursos económicos y financieros de la empresa para su normal desarrollo dentro del mediano plazo.
- OE2. Incrementar el nivel de productividad del trabajador operativo y administrativo de la empresa
- OE3. Difundir y promover el desarrollo del abastecimiento y comercialización en Lima Metropolitana.





### III. RESULTADOS DE LA GESTIÓN



### 3.1 ESCENARIO DEL COMERCIO MAYORISTA DE PRODUCTOS AGROALIMENTICIOS EN LIMA METROPOLITANA

El comercio mayorista de productos alimenticios agrícolas perecederos para abastecer la demanda de Lima Metropolitana y Callao, se realiza por diferentes canales urbanos de distribución a partir del proceso de formación de precios en el principal centro de abastos constituido por el Gran Mercado Mayorista de Lima (GMML). Comercializándose en el año 2018, un volumen de 2'146,064 T.M.

La tasa de crecimiento promedio anual de los productos ingresados al GMML, durante el periodo 2014 - 2018 fue de 5.8%, alcanzado el consumo per-cápita de los productos abastecidos por el Gran Mercado Mayorista de Lima en el año 2018 de 192.0 Kg. /Hab.

CONSUMO PER CÁPITA DE PRODUCTOS COMERCIALIZADOS EN EL  
 GRAN MERCADO MAYORISTA DE LIMA - AÑO 2018

AÑO	VOLUMEN GMML (TM.)	POBLACIÓN LIMA Y CALLAO (HABIT.)	CONSUMO PER CÁPITA (KG. /HABIT.)
2014	1,730,750	9,735,587	177.8
2015	1,862,909	9,886,647	188.4
2016	1,908,804	10,040,051	190.1
2017	2,028,923	10,358,700	195.9
2018 <sup>1</sup>	2,146,064	11,177,478	192.0

Fuente: Sistema Administrativo Financiero Integral Municipal - SAFIM

Población Proyectada de Lima y Callao - INEI

1/ Población Identificada con DNI 2018 - RENIEC

Elaboración: Sub Gerencia de Estadística - GPPE

El destino de los productos alimenticios agrícolas perecederos ingresados a Lima Metropolitana y el Callao por los canales señalados son para el consumo directo de los grupos familiares, así como para instituciones, industrias y otros departamentos en el interior del país.

El Gran Mercado Mayorista de Lima tiene un área de 58.9 Has., en el que se comercializan los productos alimenticios provenientes del agro. operan dentro del GMML 1,106 comerciantes mayoristas en 923 puestos permanentes y 183 puestos temporales, cuya comercialización en el año 2018 alcanzó 2'146,064 T.M., volumen que estuvo conformado por el 53.4% de hortalizas, el 36.9% de tubérculos, y 9.7% restante está conformado por legumbres, granos secos, granos verdes, frutos, etc., como se puede apreciar en el cuadro siguiente:



**INGRESO DE PRODUCTOS POR GIRO AL GRAN MERCADO MAYORISTA DE LIMA - AÑO 2018**

GIROS	VOLUMEN (T.M.)	PARTICIPACIÓN (%)
Hortalizas	1,145,998	53.4%
Tubérculos	792,000	36.9%
Legumbres	47,124	2.2%
Granos Secos	38,966	1.8%
Granos Verdes	21,407	1.0%
Frutas	85,792	4.0%
Otros	14,777	0.7%
<b>Total</b>	<b>2,146,046</b>	<b>100.0%</b>

Fuente: Sistema Administrativo Financiero Integral Municipal - SAFIM  
 Elaboración: Sub Gerencia de Estadística - GPPE

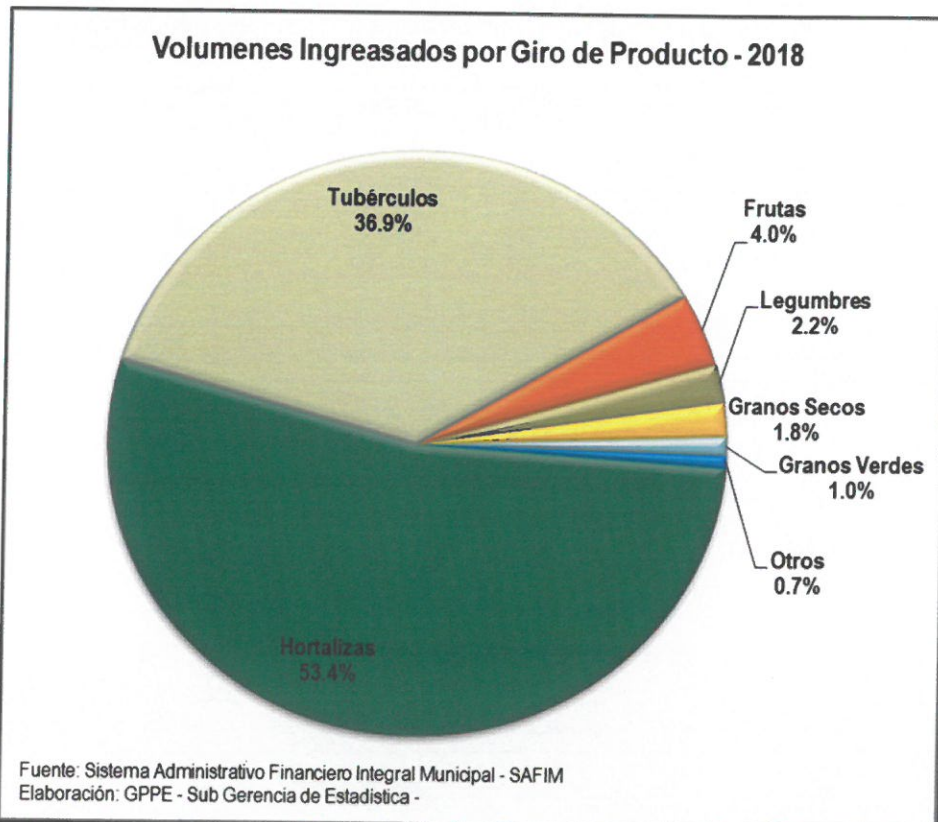

## GERENCIA GENERAL

La Gerencia General (GG), es el Órgano ejecutivo de mayor nivel dentro de la estructura orgánica de la empresa. Es responsable de la planificación, conducción económica, financiera, legal, administrativa, marcha operativa, aplicación de las políticas, decisiones emanadas por el Directorio de la Empresa, de acuerdo a las disposiciones legales y administrativas vigentes.

La Gerencia General, está conformada por cinco Gerencias: Gerencia de Asesoría Legal, Gerencia de Planeamiento, Presupuesto y Estadística, Gerencia de Administración y Finanzas, Gerencia de Operaciones, Gerencia de Promoción, Proyectos y Desarrollo.

## LOGROS

- Reordenamiento interno del GMML, recuperando las áreas de circulación vial.
- Realización de Subastas Públicas de 118 puestos para los Comerciantes Mayoristas.
- Incremento de la calidad del servicio, con énfasis en las actividades de limpieza, vigilancia, seguridad y mantenimiento del GMML.
- Difusión de información estadística actualizada sobre los volúmenes y precios de los productos que ingresan al GMML, mediante medios visuales y audiovisuales (boletines, prensa y Tv).



## GERENCIA DE ASESORIA LEGAL

La Gerencia de Asesoría Legal (GAL), es un Órgano de asesoría, con dependencia directa de la Gerencia General, encargado de proporcionar asesoría legal a ésta, al Directorio cuando lo requiera y a las diversas unidades operativas de la Empresa, en todos aquellos aspectos institucionales que tengan implicancia o requieran opinión legal, así como asumir la defensa de los intereses de la Empresa y el seguimiento de los procesos judiciales y arbitrales que corresponde.

### LOGROS

- La Gerencia de Asesoría Legal ha interpuesto diversos procesos judiciales en materia civil, laboral y penal, entre otros, contra ex funcionarios de EMMSA ante los diferentes juzgados competentes y las Fiscalías Provinciales, los mismos que tienen como objeto la defensa de los intereses de EMMSA.

#### En materia Arbitral:

- Se ha interpuesto la demanda arbitral contra la empresa Petramas SAC, con el fin de que ésta cumpla con la construcción de la poza de lavado y la maestranza, así como por la entrega de los equipos de limpieza descritos en los términos de referencia, equivalentes a la suma de S/. 4'551,578.33
- Ante el Tribunal Arbitral, se ha exigido la nulidad de la liquidación ficta presentada por el contratista y el saneamiento por vicios ocultos de la obra: "Ampliación y Remodelación del Gran Mercado Mayorista de Lima – Grupo II" - CONSORCIO SANATA ANITA I

#### A nivel del Poder Judicial:

- Se han iniciado las acciones legales ante las instancias judiciales, conforme se describe a continuación:

#### Ante los Juzgados Constitucionales de Lima:

- Las resoluciones emitidas por la Sala Civil con Subespecialidad Comercial de Lima que ha declarado válido los Laudos Arbitrales en los casos seguidos por:
  - COSAPI S.A. (Obra: "Proyecto Gran Mercado Mayorista de Lima" contenida en la Adenda Nro. 02 al Contrato de Obra – L.P. N° 003-88-EMMSA).
  - INNOVA AMBIENTAL S.A. (Enriquecimiento sin causa – año 2013).
  - "PETRAMAS SAC". (Contrato del "Servicio de limpieza y retiro de residuos sólidos en el Gran Mercado Mayorista de Lima" – año 2014).



### Ante la Sala Contencioso Administrativo:

- En el proceso judicial de Revisión Judicial seguido contra la SUNAFIL, referido al procedimiento de Ejecución Coactivo para el cobro de la multa impuesta a EMMSA, habiendo la Sala declarado fundada la demanda declarando nulo lo actuado y ordena al Ejecutor Coactivo de la SUNAFIL levante las medidas de embargo en forma de retención sobre las cuentas de EMMSA. Habiéndose logrado el retorno de lo embargado, suma que ascendió a Un Millón Seiscientos Setenta y Un Mil Ciento Dieciocho con 23/100 Soles (S/. 1'671,118.23) a las cuentas de EMMSA.

### Ante la Sala Comercial de Lima:

- Consortio Virgen de la Puerta referente a la Obra: "Adecuación de los Pabellones "A" Etapa II 1B-1 del Gran Mercado Mayorista de Lima", la Primera Sala Comercial de Lima declaró inválido el Laudo Arbitral, de fecha 17.07.2015 y dispuso que el Tribunal Arbitral vuelva a emitir pronunciamiento.

- Asesoramiento en las siguientes Subastas Públicas:

- Subasta Pública N° 01-2018-EMMSA., Arrendamiento de espacios para la Instalación de Máquinas Expendedoras en el Gran Mercado Mayorista de Lima.
- Subasta Pública N° 002-2018-EMMSA, Adjudicación de puestos para la venta de papa en el Gran Mercado Mayorista de Lima., adjudicándose veintinueve (29) puestos.
- Subasta Pública N° 003-2018-EMMSA, adjudicación de puestos para la venta de choclos, tomate, zapallo, olluco, yuca, limón, hortalizas y papa en el Gran Mercado Mayorista de Lima" adjudicándose cuarenta y tres (43) puestos.
- Subasta Pública N° 005-2018-EMMSA., adjudicación de puestos para la venta de ajos, hortalizas, olluco, papa, zapallo y choclo en el Gran Mercado Mayorista de Lima., adjudicándose cuarenta y seis (46) puestos.

- Con relación a los comerciantes de los diversos puestos del GMML se ha realizado lo siguiente:

- Elaboración de contratos para los comerciantes del giro de papa del sector "E" que fueron adjudicados a los pabellones "A2 y D", por subasta pública de puestos en el GMML.
- Elaboración de contratos para los comerciantes del giro choclo, papa del sector "JT y E" que fueron adjudicados al pabellón "A3", por subasta pública de puestos en el GMML.
- Elaboración, registro y suscripción de Adendas para establecer la renta de arrendamiento del puesto para el año 2019, aprobado en la sesión de Directorio N° 625 con acuerdo N° 015-2018.



- Actualización de la base de datos de comerciantes adjudicados y postulantes al proyecto Plan Piloto.
- En relación al cumplimiento de la auditoria gubernamental, normas de control interno y el Sistema de Control Interno (SCI), se realizó lo siguiente:
  - Implementación y seguimiento a las recomendaciones de los informes de Auditoría del Órgano de Control Institucional de la Municipalidad Metropolitana de Lima y su publicación en el portal de transparencia de la entidad, de un total de ochenta y cuatro (84) recomendaciones se implementaron setenta y cuatro (74), quedando pendiente diez (10) recomendaciones de los informes de auditoría de la MML.
  - Implementación y seguimiento a las recomendaciones de los informes de Auditoría del Órgano de Control Institucional de EMMSA y su publicación en el portal de Transparencia de la entidad, de un total de veintiséis (26) recomendaciones, diez (10) de ellas se encuentran en proceso de los informes de auditoría de EMMSA.
  - El Sistema de Control Interno de EMMSA, se encuentra en la fase de ejecución e implementación del Plan de Trabajo de Control Interno 2018.



## GERENCIA DE PLANEAMIENTO, PRESUPUESTO Y ESTADÍSTICA

La Gerencia de Planeamiento, Presupuesto y Estadística (GPPE) es responsable de formular y proponer los planes de desarrollo y presupuesto general, así como, evaluar y aprobar los proyectos de inversión que requiera la empresa; evaluar periódicamente su marcha económico-financiera; asesorar y apoyar a las unidades orgánicas en aspectos organizacionales, proveer las estadísticas sobre precios volúmenes de los productos y de las principales variables de la actividad comercial de los mercados administrados por la empresa.

La Gerencia de Planeamiento, Presupuesto y Estadística, está conformada por tres subgerencias: Sub Gerencia de Planeamiento, Sub Gerencia de Presupuesto y Sub Gerencia de Estadística.

### LOGROS

- En cumplimiento a la Directiva N° 004-2009-EF/76.01 - Directiva para la Aprobación del Presupuesto Institucional de Apertura de las Entidades de Tratamiento Empresarial, la Empresa Municipal de Mercados S.A. – EMMSA, mediante Resolución de Gerencia N° 110-GG-EMMSA-2017 de fecha 26 de diciembre de 2017, aprobó el Presupuesto Institucional de Apertura EMMSA para el Año Fiscal 2018, como se detalla a continuación:

RUBROS	PRESUPUESTO APROBADO
<b>INGRESOS</b>	<b>36,765,474</b>
Recursos Directamente Recaudados	36,765,474
Donaciones y Transferencias	-
Recursos por Operaciones de Crédito Interno	-
Recursos por Operaciones de Crédito Externo	-
Donaciones y Transferencias	-
Recursos Determinados	-
<b>GASTOS</b>	<b>36,765,474</b>
Gastos Corrientes	35,946,898
Gastos de Capital	818,576
Servicio de la Deuda	-
<b>SALDO DE PROGRAMACIÓN</b>	<b>-</b>

Expresados en Soles



- Durante el Ejercicio Fiscal 2018, La Empresa Municipal de Mercados S.A. – EMMSA, ha realizado dos modificaciones presupuestales, dos por Crédito Suplementario, aprobadas mediante Resolución de Gerencia General N° 076-GG-EMMSA-2018, N° 086-GG-EMMSA-2018 y cinco (05) por Habilitaciones y Anulaciones, que fueron aprobadas por Gerencia mediante Resolución de Gerencia General N° 036-GG-EMMSA-2018, N° 044-GG-EMMSA-2018, N° 046-GG-EMMSA-2018, N° 054-GG-EMMSA-2018 y N° 082-GG-EMMSA-2018.
- Al Cierre Anual 2018 los ingresos por venta de servicios ascendieron a S/ 33'754,188 soles, cifra superior en 11.12% en comparación al periodo fiscal 2017.
- En lo que corresponde a los ingresos diversos que se encuentran conformados mayormente por los ingresos de vehículos para desabastecimiento de productos, estos alcanzaron una ejecución de 4'935,396 soles, mayor en 50.24 % al periodo precedente.
- Con relación a la ejecución de ingresos al Cierre Anual 2018 versus PIM 2018 se tiene que la venta de servicios se ha incrementado en el 3.93% debido a los mayores ingresos por alquiler de puestos de venta mayorista con relación a lo programado, y de otro lado las rentas de la propiedad alcanzaron un incremento del 9.02% con relación al PIM debido al manejo financiero propiciando una mayor rentabilidad a la esperada.



CONCEPTOS	Ejecución Cierre 2017	PIM Cierre 2018	Ejecución Cierre 2018	Variac. % (ejec. 2018 vs ejec. 2017)	Variac. % (ejec. 2018 vs PIM 2018)
Derechos y Tasas Administrativas	-	-	-	-	-
Venta de Servicios	30,377,257	32,476,837	33,754,188	11.12	3.93
Donaciones y Transferencias	-	-	-	-	-
Rentas de la Propiedad	56,212	66,000	71,951	28.00	9.02
Ingresos Diversos	3,285,028	3,426,000	4,935,396	50.24	44.06
<b>TOTAL</b>	<b>33,718,497</b>	<b>35,968,837</b>	<b>38,761,535</b>	<b>14.96</b>	<b>7.76</b>

Fuente: Presupuesto Institucional de Ingresos – PP-1, Estado de Ejecución del presupuesto de Ingresos y Gastos – EP-1  
 Expresado en Soles

- Se tienen los ingresos por saldos de balance de ejercicios anteriores por un valor de S/ 3,111,905 requeridos para cubrir gastos en bienes y servicios prioritariamente.



CONCEPTOS	Ejecución Cierre 2017	PIM Cierre 2018	Ejecución Cierre 2018	Variac. % (ejec. 2018 vs ejec. 2017)	Variac. % (ejec. 2018 vs PIM 2018)
Endeudamiento Interno	-	-	-	-	-
Endeudamiento Externo	-	-	-	-	-
Saldos de Balance	2,406,335	3,111,905	3,111,905	29.32	-
<b>TOTAL</b>	<b>2,406,335</b>	<b>3,111,905</b>	<b>3,111,905</b>	<b>29.32</b>	<b>-</b>

<sup>11</sup> Tomar los saldos de balance de la fuente de endeudamiento

Fuente: Presupuesto Institucional de Ingresos – PP-1, Estado de Ejecución del presupuesto de Ingresos y Gastos – EP-1  
 Expresado en Soles

- La variación del 10.64% en personal con contrato a plazo indeterminado del PIM versus la ejecución se debió a que durante el periodo 2018 la política de la empresa fue cubrir plazas vacantes del CAP y a su vez reducir la contratación de personal por locación de servicios, lo que motivo además efectos en las demás partidas específicas que conforman la genérica Personal y Obligaciones Sociales.
- La variación de la ejecución 2018 frente a la ejecución 2017 nos determina una variación del 16.87%.



CONCEPTOS	Ejecución Cierre 2017	PIM Cierre 2018	Ejecución Cierre 2018	Variac. % (ejec. 2018 vs ejec. 2017)	Variac. % (ejec. 2018 vs PIM 2018)
Personal con contrato a plazo indeterminado	5,094,440	7,303,162	5,636,456	10.64	-22.82
Participación de los trabajadores en las utilidades	76,713	85,000	84,422	-	-0.68
Otras retribuciones complementarias	-	93,000	91,740		
Gratificaciones	782,620	1,210,902	909,710	16.24	-24.87
Bonificación por escolaridad	223,312	341,961	267,683	19.87	-21.72
Compensación por tiempo de servicio	480,046	664,450	585,877	22.05	-11.83
Bonificación adicional por vacaciones	419,479	557,451	463,585	10.51	-16.84
Otras Ocasionales	79,442	413,536	355,231	347.16	-14.10
Dietas de directorio	91,650	104,800	92,950	1.42	-11.31
Otras Retribuciones en Especie	248,034	340,160	264,860	6.78	-22.14
Movilidad para Traslado de los Trabajadores	141,517	225,394	155,803	10.09	-30.88
Aportes a los fondos de salud	92,462	144,974	143,532	55.23	-0.99
Contribuciones a salud	452,145	675,216	510,531	12.91	-24.39
<b>TOTAL</b>	<b>8,181,860</b>	<b>12,160,006</b>	<b>9,562,380</b>	<b>16.87</b>	<b>-21.36</b>

Fuente: Formato 4E- Presupuesto de Ingresos y Egresos – FONAFE (comprende a los conceptos más utilizados), para las empresas municipales y autónomas pueden utilizar los conceptos antes indicados que puedan ser equivalentes a los clasificadores presupuestarios donde registran su información.

Expresado en Soles



- La ejecución en Bienes y Servicios con relación al PIM 2018 nos ha demostrado la aplicación de una política de austeridad en el gasto corriente determinándose en términos generales una disminución del -5.28% lo que se traduce en los valores relativos obtenidos en las partidas específicas.
- La ejecución en bienes y servicios en el año 2018 con respecto a la ejecutada el año 2017 nos determina una variación del -7.11%.

CONCEPTOS	Ejecución Cierre 2017	PIM Cierre 2018	Ejecución Cierre 2018	Variac. % (ejec. 2018 vs ejec. 2017)	Variac. % (ejec. 2018 vs PIM 2018)
Alimentos y bebidas para consumo humano	121,361	158,820	131,420	8.29	-17.25
Vestuario, accesorios y prendas	53,514	13,700	12,852	-75.98	-6.19
Calzado	27,905	-	-	-100.00	-
Combustibles y carburantes	75,265	80,450	62,102	-17.49	-22.81
Lubricantes, grasas y afines	269	479	380	-	-20.67
Repuestos y accesorios	96,127	115,505	114,837	19.46	-0.58
Papelaría en general, útiles y materiales de oficina	82,296	61,200	50,478	-38.66	-17.52
Aseo, limpieza y tocador	21,090	23,075	19,254	-8.71	-16.56
Repuestos y Accesorios de vehiculos	9,969	36,969	32,225	223.25	-12.83
De Construcción y Máquinas	-	5,200	5,179	-	-
Otros accesorios y repuestos	47,791	24,135	7,738	-83.81	-
Para Edificios y Estructuras	44,986	180,889	159,822	-	-11.65
Para Vehiculos	4,677	10,213	9,252	-	-9.41
Para Mobiliarios	809	512	13	-	-
Libros, diarios, revistas y otros	21,544	15,578	14,837	-31.13	-4.76
Otros bienes	107,122	202,302	191,672	78.93	-5.25
Pasajes y gastos de transporte viajes internacionales	10,483	10,483	4,429	-	-57.75
Viáticos y asignaciones por comisión viajes internacionales	29,185	22,596	14,701	-	-34.94
Pasajes y gastos de transporte viajes nacionales	3,617	1,434	-	-	-100.00
Viáticos y asignaciones por comisión viajes nacionales	4,709	2,499	-	-	-
Otros gastos (movilidad local)	41,855	42,858	41,115	-1.77	-4.07
Serv. Suministro de energia eléctrica	1,100,745	998,400	998,364	-9.30	-0.00
Serv. de agua y desagüe	1,022,740	943,298	940,909	-8.00	-0.25
Servicio de telefonía móvil	52,130	62,543	41,761	-19.89	-33.23
Servicio de telefonía fija	16,831	30,000	16,067	-4.54	-46.44
Servicio de internet	23,431	21,000	18,661	-20.36	-11.14
Correos y servicio de mensajería	2,545	2,033	391	-84.64	-80.77
Servicios de imagen institucional	-	9,211	8,581	-	-6.84
Otros servicios de comunicación	8,149	-	-	-100.00	-
Servicios de impresiones, encuadernación y empastado	174,863	325,656	315,837	80.62	-3.02
Servicios de limpieza e higiene	8,126,888	9,475,335	9,433,132	16.07	-0.45
Servicio de seguridad y vigilancia	2,341,575	10,781	-	-100.00	-100.00
Servicio de mantenimiento de edificaciones	945,405	741,850	722,943	-23.53	-2.55
Servicio de mantenimiento de vehiculos	37,139	59,817	59,327	59.74	-0.82
Servicio de mantenimiento de otros bienes y activos	236,255	257,174	248,546	5.20	-3.35
Alquiler de vehiculos	-	12,300	12,203	-	-
Alquiler de maquinarias y equipos	-	-	-	-	-
Alquiler de otros bienes y activos	12,037	18,500	7,561	-37.19	-59.13
Gastos legales y judiciales	27,575	22,800	20,465	-25.78	-10.24
Gastos notariales	44,627	51,670	50,244	12.59	-2.76
Cargos bancarios	61,257	54,000	53,467	-12.72	-0.99
Seguro de vida	110,260	129,491	73,333	-33.49	-43.37
Seguro de vehiculos	12,799	13,709	13,039	1.88	-4.89
SOAT	2,890	3,297	2,864	-0.90	-13.13
Otros seguros de bienes muebles	125,756	123,000	93,855	-25.37	-23.70
Gastos por prestaciones de salud	9,806	17,200	17,157	-	-
Consultorias personas juridicas	445,443	134,237	110,931	-75.10	-17.36
Asesorias personas juridicas	29,064	168,250	41,737	-	-
Auditorias	60,000	60,000	20,000	-66.67	-66.67
Consultorias personas naturales	670,300	573,800	408,885	-39.00	-28.74
Asesorias personas naturales	1,149,904	1,218,954	1,172,296	-	-3.83
Servicio de capacitación personas juridicas	27,592	49,370	24,979	-9.47	-49.40
Servicio de capacitación personas naturales	4,500	4,500	-	-	-
Propinas para practicantes	-	8,975	2,790	-	-68.91
Servicios diversos	6,536,400	7,145,875	6,698,344	2.48	-6.26
<b>TOTAL</b>	<b>24,223,480</b>	<b>23,755,923</b>	<b>22,500,975</b>	<b>-7.11</b>	<b>-5.28</b>

Expresado en Soles



- Con respecto al PIM 2018, se ha obtenido una variación negativa de 6.39%, básicamente ocasionada por el pago de multas ejecutadas para gobierno nacional y local.
- Referente a la ejecución 2018 con relación al periodo 2017, es notorio el incremento en un 471.57% en otros gastos cuyo origen radica en el pago de multas y sentencias judiciales que se efectuaron en el año 2018.

CONCEPTOS	Ejecución Cierre 2017	PIM Cierre 2018	Ejecución Cierre 2018	Variac. % (ejec. 2018 vs ejec. 2017)	Variac. % (ejec. 2018 vs PIM 2018)
Impuestos al gobierno nacional	1,411	2,753	1,791	26.93	-34.94
Multas	149,020	1,735,844	1,733,961	1,063.58	-0.11
Impuestos al gobierno local	694	950	857	23.49	-9.79
Derechos administrativos	27,304	38,390	22,641	-17.08	-41.02
Multas	-	3,200	3,104	-	-3.00
Personal Administrativo	80,840	136,800	20,082	-75.16	-85.32
Otro Régimen	124,979	178,300	163,802	31.06	-8.13
A Personas Jurídicas	-	250,000	249,998	-	-0.00
<b>TOTAL</b>	<b>384,248</b>	<b>2,346,237</b>	<b>2,196,236</b>	<b>471.57</b>	<b>-6.39</b>

Fuente: Formato 4E- Presupuesto de Ingresos y Egresos – FONAFE (comprende a los conceptos más utilizados), para las empresas municipales y autónomas pueden utilizar los conceptos antes indicados que puedan ser equivalentes a los clasificadores presupuestarios donde registran su información.  
Expreso en Soles

- La ejecución de gastos al Cierre Anual 2018 con respecto al PIM ha sido menor por la no adquisición de un software programado para el periodo.
- Comparando la ejecución en gastos de capital al Cierre Anual 2018 con relación al 2017, estos no difieren significativamente.

CONCEPTOS	Ejecución Cierre 2017	PIM Cierre 2018	Ejecución Cierre 2018	Variac. % (ejec. 2018 vs ejec. 2017)	Variac. % (ejec. 2018 vs PIM 2018)
Para transporte terrestre	65,763	-	-	-	-
Máquinas y equipos	96,034	181,898	168,175	75.12	-7.54
Mobiliario	29,780	47,414	11,634	-60.93	-75.46
Equipos computacionales	15,859	123,861	56,108	253.79	-54.70
Electricidad y electrónica	7,899	7,899	-	-100.00	-100.00
Maquinarias, equipos y mobiliarios de otras instalaciones	8,004	57,504	53,163	564.21	-7.55
Softwares	-	400,000	-	-	-100.00
Otros	-	-	-	-	-
<b>TOTAL</b>	<b>223,339</b>	<b>818,576</b>	<b>289,080</b>	<b>29.44</b>	<b>-64.69</b>

Fuente: Formato 4E- Presupuesto de Ingresos y Egresos – FONAFE (comprende a los conceptos más utilizados), para las empresas municipales y autónomas pueden utilizar los conceptos antes indicados que puedan ser equivalentes a los clasificadores presupuestarios donde registran su información.  
Expresado en Soles

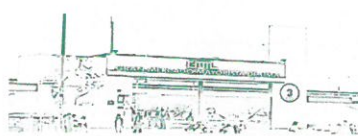

- Se emitieron opiniones técnicas sobre los proyectos de documentos normativos internos (Directiva, manuales, MAPRO) aprobados en el año 2018 y otros instrumentos de gestión institucional.
- Se elaboró la Memoria Anual 2017 de la Empresa Municipal de Mercados SA. – EMMSA.
- Se logró realizar el seguimiento y control de forma Trimestral a los niveles de avance y cumplimiento de las actividades puestas en el Plan Operativo 2018.
- Elaboración de reportes estadísticos diarios sobre volúmenes y precios de los productos agro alimentarios comercializados en el Gran Mercado Mayorista de Lima – GMML.
- En el año 2018 se logró registrar un ingreso de productos agrícolas diversos con un total de 2'146,064 T.M. al GMML, lo que significó un incremento del 6% respecto al 2017, estos productos agro alimentarios han servido para el abastecimiento de Lima Metropolitana y Callao.
- Se cumplió con la actualización diaria de la información estadística en el Portal Web de EMMSA de volúmenes, procedencias y precios de los productos agrícolas comercializados en el Gran Mercado Mayorista de Lima - GMML.
- Elaboración de información estadística sobre volúmenes y precios de productos agro alimentarios comercializados en el Gran Mercado Mayorista de Lima – GMML, requerida para su difusión a través de la Oficina Agraria de Agricultura y Riego – MINAGRI, el Instituto Nacional de Estadística – INEI, ONGs y otros medios de difusión e investigación económica agro alimentaria.



## GERENCIA DE ADMINISTRACIÓN Y FINANZAS

La Gerencia de Administración y finanzas (GAF), es el Órgano de apoyo de la Gerencia General cuya misión es planificar, racionalizar, administrar y supervisar, los recursos humanos, patrimoniales, logísticos, económico-financieros e informáticos, de conformidad con las disposiciones vigentes y normas establecidas por la Empresa, en apoyo a la gestión de las unidades orgánicas de la empresa.

La Gerencia de Administración y finanzas, está conformada por cinco subgerencias: Sub Gerencia de Logística, Sub Gerencia de Contabilidad, Sub Gerencia de Tesorería, Sub Gerencia de Recursos Humanos, Sub Gerencia de Informática.

### LOGROS

- Se garantizó el adecuado funcionamiento de los servicios básicos, así como, el mantenimiento, limpieza y seguridad en todas las instalaciones del Gran Mercado Mayorista de Lima, a través de la realización de procesos de contratación pública, y vigilancia de la adecuada ejecución contractual.
- Se ejecutaron nueve (09) procesos de selección contenidos en el Plan Anual de Contrataciones (PAC) para el año 2018, tal como se muestra a continuación:

Método de Contratación	Convocados	N° Convocados	Total Procesos
<b>Concurso Público</b>	1		1
- Servicio de limpieza y mantenimiento de local institucional de EMMSA.			
<b>Contratación Directa</b>	1		4
- Servicio de recolección, transporte y disposición final de residuos sólidos del GMML.			
<b>Adjudicación Simplificada</b>	3		3
- Servicio de Telefonía Móvil.			
- Servicio de desinsectación, desratización y desinfección al interior del GMML.			
- Servicio de seguros patrimoniales y personales de EMMSA			
<b>Compras por catalogo</b>		4	4

Fuente: PAC  
 Elaboración: GAF-SGLOG



- Se culminó con la preparación de los Estados Financieros y las Notas Contables y los análisis de cuentas por el ejercicio económico.
- Se entregó a la Dirección Nacional de Contabilidad Pública del MEF la Información Contable para la Cuenta General de la República de acuerdo al siguiente detalle:
  - 1.- Estados Financieros Comparativos.
  - 2.- Anexos a los Estados Financieros.
  - 3.- Información Financiera Complementaria.
  - 4.- Información Complementaria.
- Se atendió a la SUNAT en las cartas inductivas recibidas relacionadas a inconsistencias por el ejercicio 2016.
- Se cumplió con las provisiones correspondientes de los expedientes de pago por servicios y compras para la realización del pago respectivo, así como las depreciaciones de activo fijo.
- Se liquidó el Impuesto Anual a la Renta de Tercera Categoría como requisito previo de la presentación de la Declaración Jurada ante la SUNAT.
- Se atendió el requerimiento de información de parte de los auditores externos en relación de la auditoría anual por el ejercicio 2017.
- Se realizó la liquidación mensual de los impuestos para su presentación y posterior pago ante la SUNAT, de acuerdo al detalle alcanzado por los Departamentos involucrados.
- Se atendió las consultas de los demás áreas en relación a la normatividad tributaria.
- El cierre del año 2018, el personal en planilla de EMMSA, ascendió a un total de 139 colaboradores, constituidos por:



Fuente: GAF- Sub Gerencia de Recursos Humanos  
 Elaboración: GPPE/Sub Gerencia de Planeamiento



- Se efectuó el mantenimiento a los cuatro relojes marcadores de asistencia del personal, instalados en las puertas de ingreso de EMMSA.
- Se tramitó oportunamente ante EsSalud los subsidios médicos y el cobro total de los mismos a favor de la empresa.
- Registro y control del personal permanente inscrito en las empresas prestadoras de salud – EPS.
- Se realizaron campañas de salud dirigidas a los colaboradores tales como: la Campaña de Prevención Integral, Oftalmológica, Masajes y Descarte de TBC.
- Se cumplió con la meta programada de la distribución diaria del Programa del Vaso de Leche para el personal beneficiado.
- Se logró culminar con la actualización de la ficha de datos personales de los colaboradores.
- Se logró el ordenamiento de los legajos del personal activo y cesado de la empresa.
- Se atendió requerimientos de información de la Sunafil y del Ministerio de Trabajo en relación a los procesos judiciales de reincorporación de personal.
- Se brindó capacitación a los colaboradores sobre el Sistema de Control Interno –SCI.



CHARLA DE SEGURIDAD Y SALUD EN EL TRABAJO





DESARROLLO DEL CURSO "SISTEMA DE CONTROL INTERNO"



- Ejecución de actividades institucionales, deportivas y de reconocimiento que fomentaron la identificación de los trabajadores con la empresa.
- Cierre de negociación colectiva 2017 – 2018 por acuerdo y consenso general de las partes.
- Por otra parte, se convocó los siguientes Concursos de Méritos:
  - Concurso Interno de Méritos N° 001-2018, mediante el cual se promovieron a 04 colaboradores a plazas vacantes del CAP.
  - Concurso Público de Méritos N° 001-2018, mediante el cual se incorporaron a 26 nuevos colaboradores a distintas Órganos y unidades orgánicas de la empresa.
- En lo concerniente a las actividades del Comité de Seguridad y Salud en el Trabajo (SST), se elaboró el Programa Anual 2018, habiéndose ejecutado las siguientes acciones principales:
  - Examen Médico Ocupacional.
  - Capacitación sobre el SST.
  - Auditoría interna y externa.
- Se aprobó el Plan Operativo Informático 2018 con Resolución Gerencial N° 16-EMMSA-GG-2018 del 02/04/2018 y se alcanzó a la ONGEI.



- Se implementaron tres (03) cámaras detectoras de placa (\*), marca GENETEC modelo CHARV en las garitas de ingreso/salida de vehículos menores, lo cual permite automatizar la identificación de las placas de matrícula en los tickets de cobro de ingreso desde el sistema SAFIM, con esto se busca mejorar las aplicaciones de video vigilancia, seguridad, control de acceso de vehículos, fuerzas del orden público, y vigilancia y control de estacionamientos.
- Se adquirieron dos (02) servidores:
  - Servidor de Archivos (\*\*) (Marca HP, modelo PRLIANT DL360), destinado al almacenamiento de la documentación que guardan las diversas áreas (documentos de texto, hojas de cálculo, presentaciones de diapositivas, etc.)
  - Servidor de Base de Datos (Marca DELL modelo R440), para reemplazar el actual servidor de base de datos del SAFIM, sistema integrado de gestión que almacena toda la información procesada por las diversas áreas en sus respectivos módulos de información.
- Se adquirieron siete (07) computadoras, marca DELL Core i7, para renovar los equipos informáticos de las garitas de la puerta de ingreso N° 7.
- Se implementó el sistema de cobranza de salida para vehículos mayores (permanencia) en las tres garitas que cuentan con balanzas de pesaje ubicadas en la Puerta N° 7.

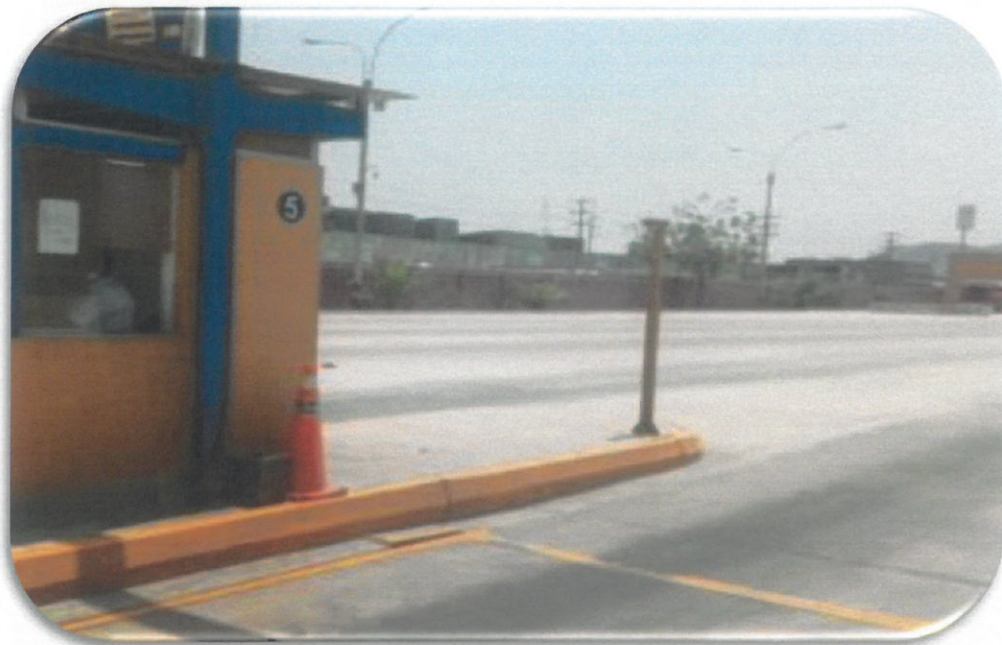

(\*) CAMARAS DETECTORA DE PLACAS - GENETEC / CHARV





CAMARAS DETECTORA DE PLACAS

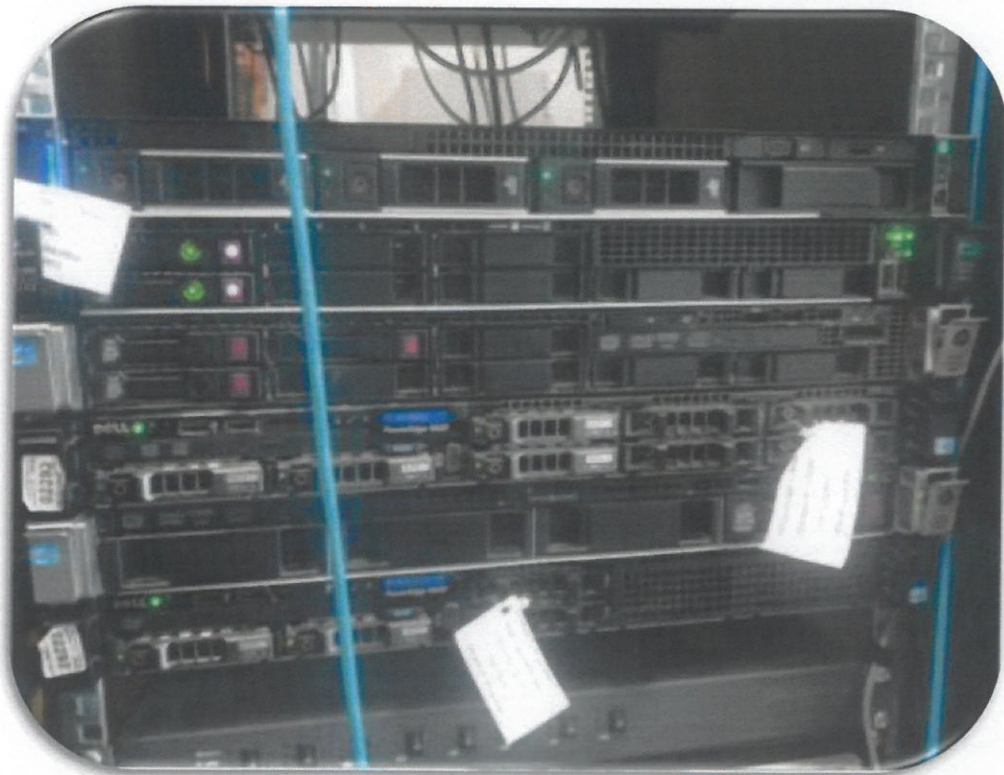

(\*\*) SERVIDOR DE ARCHIVOS  
 HP- PRLIANT DL360



- Se implementó en todos los puntos de cobranza de EMMSA el módulo de facturación electrónica en el SAFIM, de acuerdo a la normativa establecida por la Superintendencia Nacional de Administración Tributaria (SUNAT).



## GERENCIA DE OPERACIONES

La Gerencia de Operaciones (GO) tiene por finalidad planificar, organizar, ejecutar y controlar los servicios que presta la empresa en los mercados a su cargo, garantizando su óptimo funcionamiento y seguridad. Asimismo, tiene bajo su responsabilidad la programación, ejecución y control de todos los servicios básicos de valor agregado y los complementarios requeridos para el adecuado funcionamiento del Gran Mercado Mayorista de Lima (GMML). Igualmente, es responsable de asegurar la calidad e inocuidad de los productos que se comercializan en el GMML, en base a las normas vigentes que rige a los mercados municipales y el Reglamento Interno de los mercados administrados por EMMSA



La Gerencia de Operaciones, está conformada por seis subgerencias: Sub Gerencia de Administración de Mercados Mayoristas, Sub Gerencia de Seguridad Integral de Mercados Mayoristas, Sub Gerencia de Fiscalización de Mercados Mayoristas, Sub Gerencia de Administración de Mercados Minoristas, Sub Gerencia de Seguridad Integral de Mercados Minoristas, Sub Gerencia de Fiscalización de Mercados Minoristas.

## LOGROS

- Se mantuvo un nivel alto en el control, supervisión y evaluación de los servicios de seguridad y vigilancia, minimizando las vulnerabilidades detectadas, tanto en las instalaciones comerciales como en los puntos de alta densidad peatonal o vehicular, lográndose superar las metas trazadas.
- Se ejecutaron tres (03) simulacros de sismo (\*), dos de ellos según lo dispuesto por Defensa Civil, y el otro por decisión interna, contando con la masiva participación del personal operativo y administrativo de EMMSA, evaluándose el resultado para aplicar las correcciones necesarias.
- Se actualizó el Protocolo para situaciones de emergencias originadas por agentes externos contra el GMML.



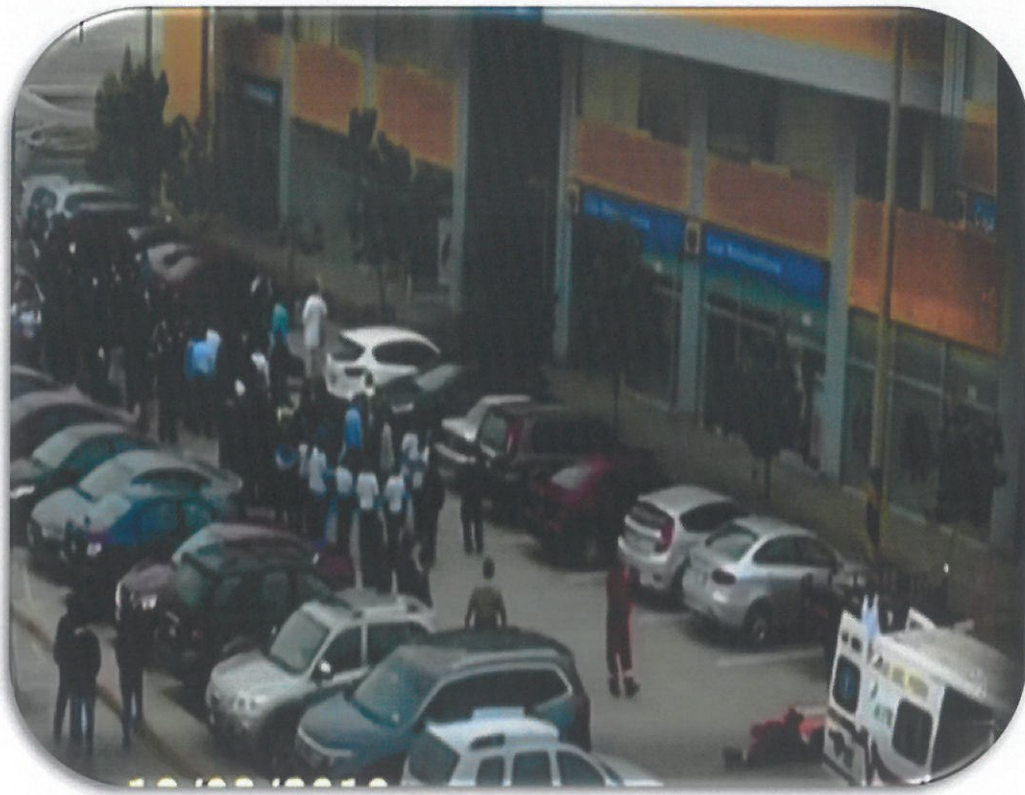

**SIMULACRO SISMO**



■ Se efectuó 1,119 intervenciones en seguridad, a continuación el detalle:



INTERVENCIONES	CANTIDAD
Hurtos o intento de hurtos	101
Accidentes	139
Intervenciones diversas	795
Agresiones	84
<b>Total</b>	<b>1,119</b>

Fuente: Gerencia de Operaciones

Elaboración: GPPE – Sub Gerencia de Estadística



### INTERVENCIONES DE SEGURIDAD

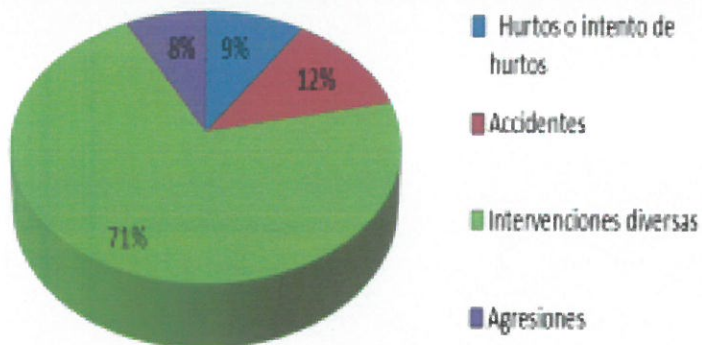

Fuente: Gerencia de Operaciones

Elaboración: GPPE – Sub Gerencia de Estadística

■ Se desarrollaron las siguientes acciones de seguridad:

ACCIONES	CANTIDAD
Actas de constatación de hechos	2,843
Papeletas preventivas	1,499
Actas de retención de bienes	511
Actas por eliminación de desechos	35
Notificaciones a comerciantes, estibadores y transportistas manuales	169
Multas pecuniarias	116
Resoluciones para cierre de Puestos	35
<b>TOTAL</b>	<b>5208</b>

Fuente: Gerencia de Operaciones

Elaboración: GPPE - Sub Gerencia de Estadística



- Se efectuaron coordinaciones con el Municipio de Santa Anita en temas sobre depósitos informales de alimentos, control de ambulantes en los accesos al GMML y estacionamiento de camiones en la periferia del GMML, con especial énfasis en la zona de la Puerta N° 7, entre otros.
- Se coordinó con el Ministerio de Agricultura y Riego, así como con el Ministerio de Trabajo y Promoción del Empleo, en lo referente al peso máximo (50 kilos) de los envases para transportar alimentos (Ley N° 29088 y su Reglamento). EMMSA al cierre del año 2018 cumplió con su parte de los acuerdos tomados, como se puede apreciar en la foto:



Vehículos abastecedores - Vehículos compradores



Productos ingresados Puerta 7





Público visitante

- Se llevaron a cabo talleres de inducción para los comerciantes, estibadores y transportistas del GMML, a fin de facilitar los casos de reubicaciones así como el cumplimiento al Reglamento Interno que rige las actividades del GMML.



- Se desarrollaron las siguientes adjudicaciones para los nuevos puestos y espacios:

- 118 nuevos puestos adjudicados por Subasta Pública.
- 29 espacios asignados mediante Plan Piloto.

- Se llevó a cabo talleres de capacitaciones para comerciantes del GMML.

- Se fiscalizó el estricto control a la posible participación de menores en actividades comerciales dentro del GMML, como se muestra en la foto.



- Se efectuó el control del comercio ambulatorio y recicladores dentro del GMML.
- Se logró controlar las ventas “fuera de giro”.



ACCIONES DE FISCALIZACIÓN



## GERENCIA DE PROMOCIÓN, PROYECTOS Y DESARROLLO

La Gerencia De Promoción, Proyectos y Desarrollo (GPPD), es el Órgano de línea responsable de contribuir con la promoción y el desarrollo de los mercados operados y administrados por EMMSA; así mismo, es responsable, asesorar y apoyar en el desarrollo de mercados en las principales ciudades del país; y, de investigar, identificar, diseñar y desarrollar la puesta en marcha de nuevos proyectos de mercados y obras de servicios conexos que ayude a la operatividad de los mercados a cargo de EMMSA

La Gerencia de Promoción, Proyectos y Desarrollo está conformada por tres subgerencias: Sub Gerencia de Promoción, Sub Gerencia de Proyectos y Sub Gerencia de Desarrollo.

### LOGROS

#### Subastas Públicas Puestos - 2018

- Participación en la subasta pública N° 002-2018-EMMSA, para la adjudicación de puesto para la venta de papa, un total de 29 puestos adjudicados.

Participación en la subasta pública N° 003-2018-EMMSA, para la adjudicación de puesto para la venta de papa, choclo, olluco, zapallo, limón, yuca, un total de 43 puestos adjudicados.

- Participación en la subasta pública N° 005-2018-EMMSA, para la adjudicación de puesto para la venta de ajos, hortalizas, papa, olluco, zapallo, un total de 46 puestos adjudicados.

NRO SUBASTA	PUESTO	MONTO	GIRO
Subasta Pública N° 002-2018-EMMSA	29	365,098	papa
Subasta Pública N° 003-2018-EMMSA	43	436,932	Papa, choclo, olluco, zapallo. Limón, yuca
Subasta Pública N° 005-2018-EMMSA	46	487,713	ajos, hortalizas, papa, olluco, zapallo
<b>TOTAL</b>	<b>118</b>	<b>1,289,743</b>	

El importe de las adjudicaciones se abona a la cuenta de la MML	368	S/. 2,963,893
---	-----	---------------



### Eventos realizados durante el año 2018

- Navidad para los niños a cargo de los Comerciantes del GMML, 21/12/2018.
- Papa para todos Vía Canal N, 05/01/2018.
- Detrás de cámara precios de Limón y hortalizas, Vía TV Perú Canal 7, 06/01/2018.
- Detrás de cámara para hablar sobre el precio de la Papa Vía Latina 2, América TV, 08/01/201.
- Grabaciones de la Telenovela “volver a encontrar” Vía América Televisión, 20/01/2018.
- Programa “Baratito para ti” Vía TV Perú, América, ATV, etc., 11/05/2018.
- Día Nacional de la Papa – Pachamanca, Vía Latina, ATV, América, entre otros, 28/05/2018.
- Un caldito para estar calentito, 12/06/2018.
- Entrega de canastas por aniversario de Stereo Villa – Radio, 15/07/2018.
- Fotos para redes sociales alentando a la selección Nacional en el mundial, 18/06/2018.
- Feria Gastronómica – Fiestas Patrias, 25/07/2018.
- Aniversario de la Cebolla, Vía canal 2 Latina, 15/08/2018.
- Aniversario del Camote reportaje vía ATV, 14/09/2018.
- Aniversario del Maíz Morado reportaje Vía ATV, 18/10/2018.
- Reportaje sobre precio del Limón Vía Canal 2 – Pisco Sour, 15/11/2018.



VISTAS FOTOGRÁFICAS





https://larepublica.pe/socieda 7

**La República**



Como antesala al partido de **Perú vs Escocia** La Municipalidad de Lima y comerciantes del **Gran Mercado Mayorista de Santa Anita** prepararon la **"Pachamanca Mundialista"**



**7** Comerciantes plena labor. Foto: Javier Quispe Arcasi

Twitter Compartir

Escrito: Redacción LR. Esta mañana en el Gran Mercado Mayorista de Santa Anita, comerciantes de papa mostraron la gran variedad de este producto, que se comercializa en dicho mercado, preparando una gran "Pachamanca Mundialista" como la llamaron. El entusiasmo por el mundial se hizo notar y participaron en preparar este tradicional plato y que mejor que en El Día Nacional de la Papa y a puertas del partido (Perú vs Escocia) en la próxima participación de Perú en el Mundial Rusia 2018.



**El Comercio** Perú vs. Colombia: comerciantes del mercado de Santa Anita...

SUCESOS

**Perú vs. Colombia: comerciantes del mercado de Santa Anita alientan a la selección**

Mercado Mayorista inició su jornada entre cantos y bailes. Algunos se animaron a dar un pronóstico del partido que se jugará a las 6:30 p.m. en el Estadio Nacional.



1 / 14 En medio de cantos y bailes, algunos se animaron a dar algunos pronósticos favorables para el encuentro entre las selecciones de Perú y Colombia que sea dará mañana a las 6:30 p.m., en el Estadio Nacional. (Foto: Dante Pluggio/ El Comercio)

Redacción EC Anuncios de interés

"Ganamos tres a cero", dijo entusiasmado Francisco Morales, un



**MAGAZINE SABATINO**  
**"DÍA 6" - ATV**

REPORTAJE POR EL ANIVERSARIO DEL GIRO DE CAMOTE DONDE SE ELABORÓ UNA VARIEDAD DE POTAJES A BASE DE ESA RAÍZ Y ENTREVISTAS A COMERCIANTES QUIENES NARRARON CÓMO INICIARON SU NEGOCIO



**d6** LAS VERDADERAS REINAS DEL CAMOTE



**d6** LAS VERDADERAS REINAS DEL CAMOTE

<https://www.youtube.com/watch?v=lxSl-w2en3>



**Implementación de Documentación por la Empresa EMMSA, Administradora del Gran Mercado Mayorista de Lima en edificio administrativo y pabellones del GMML, de acuerdo a la Ley N° 29783 de Seguridad y Salud en el Trabajo en Concordancia al Reglamento Aprobado con Decreto Supremo N° 005-2012-TR.**

- Implementación de los Mapas de Riesgo del Edificio de la Administración de EMMSA.
- Implementación de los Planos de Evacuación del Edificio Administrativo de EMMSA.
- Cumplimiento de la Política y Objetivos de la Seguridad y Salud en el Trabajo de EMMSA.
- Implementación de la Identificación de Peligros, Evaluación de Riesgo y Determinación de Controles en Edificio Administrativo de EMMSA.
- Implementación de las Señaléticas de Seguridad y Equipos de Lucha contra Incendios en Edificio Administrativo de EMMSA.
- Implementación de las Zonas de Seguridad en Edificio de EMMSA
- Implementación del Programa de Capacitaciones.
- Implementación de los Mapas de Riesgo de los Pabellones del Gran Mercado Mayorista de Lima.
- Implementación de los Planos de Evacuación a los Pabellones del Gran Mercado Mayorista de Lima.
- Implementación de la Identificación de Peligros, Evaluación de Riesgo y Determinación de Controles, en GMML.
- Implementación de las Señaléticas de Seguridad y Equipos de Lucha contra Incendios en los Pabellones del Gran Mercado Mayorista Lima.
- Implementación de las Zonas de Seguridad en los Pabellones del Gran Mercado Mayorista de Lima.



VISTAS FOTOGRAFICAS

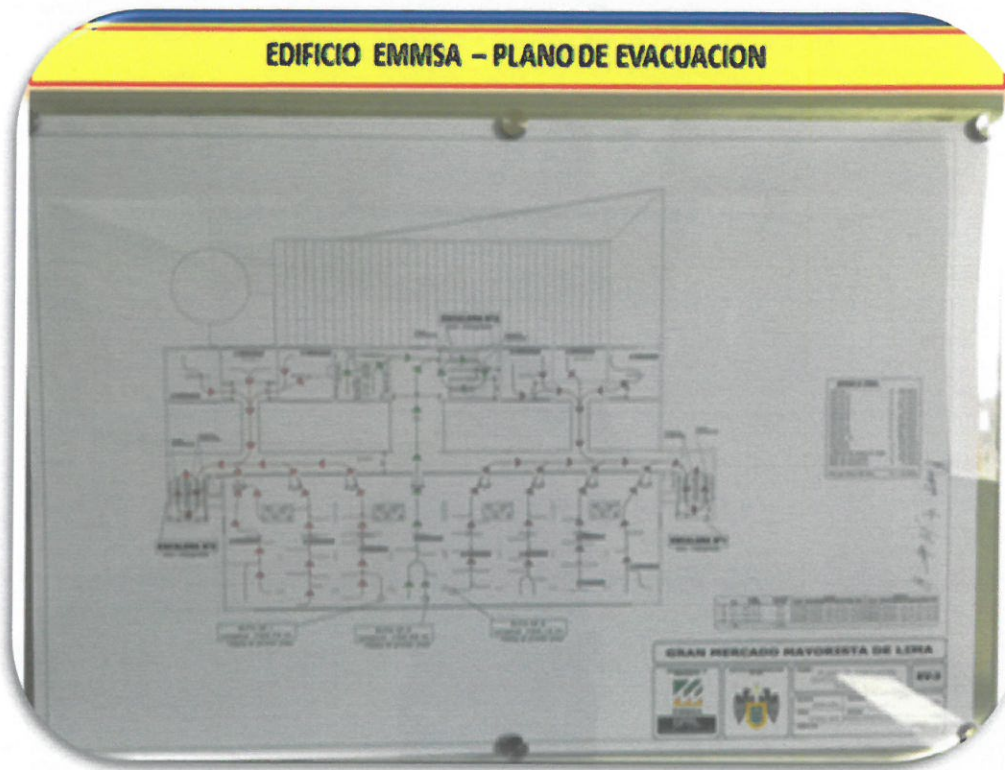

**PABELLONES DEL GMML – PLANO DE EVACUACION**



**PABELLONES DEL GMML – SEÑALETICAS DE SEGURIDAD Y EQUIPOS DE LUCHA CONTRA INCENDIOS**



## ■ Instalaciones y servicios básicos del GMML con adecuado mantenimiento

- Se han ejecutado trabajos de mantenimiento de las instalaciones eléctricas del Gran Mercado Mayorista de Lima, así como la reparación y puesta en servicio del sistema de electrobombas conformada por 03 unidades que impulsan el caudal de agua potable que ingresa a la cisterna principal de 650 m<sup>3</sup>. De otro lado también se intervino en el mejoramiento del sistema vial mediante la colocación de gibas, mejoramiento del asfaltado del ingreso por la Puerta N° 1, colocación de veredas de piso adoquinado y otros.
- El cambio de lámparas en los pabellones tipo "A", mediante migración de halogenuros metálicos de 250W a focos LED de 50W ha producido un ahorro de energía eléctrica en un 30% y en consecuencia una disminución en la facturación en este rubro.
- Los informes emitidos, que forman parte del POI 2018 han consistido en:
  - Servicio de adquisición e instalación de software y pantalla panorámica en tres computadoras de tres garitas de la Puerta N° 07 que tienen balanzas camioneras.
  - Servicio de migración LED en el alumbrado público de los muelles de los pabellones A1 y A4 del Gran Mercado Mayorista de Lima.
  - Términos de referencia para el servicio de mantenimiento de 70 pozos puestas a tierra certificado en el GMML. Este servicio se ejecutó entre noviembre y diciembre del 2018.
  - Conformidad técnica del servicio de mantenimiento correctivo de la subestación eléctrica N° 2 y su transformador N° 2 del GMML.
- Se han ejecutado diversas actividades propias del mantenimiento del GMML que garantizan su operatividad, entre las que se tienen:
  - Detección de fugas eléctricas y reposición de cables eléctricos en una longitud de 200 m. desde la sub estación N° 2 al pabellón A-1: cambio de suministro de cable principal y alumbrado. (Enero 2018).
  - Migración LED de los Pabellones A5 y A6: cambio de lámparas de halogenuros metálicos de 250W a focos LED de 50W. Cambio de 58 focos por pabellón, con un total de 116 focos, con lo que se logra un ahorro energético del 40%. (Enero 2018).
  - Mantenimiento preventivo del sistema de electrobombas (3 unidades) en cisterna de 650 m<sup>3</sup>. (Marzo 2018).
  - Colocación de giba en la av. Principal del GMML. (Mayo 2018).
  - Colocación de 220 m<sup>2</sup> de "Slurry" (tipo de pavimento que es una mezcla de sólidos en suspensión) y aplicación de sello impermeable de rotura lenta, frente a la Puerta N° 1. (Junio 2018).
  - Piso adoquinado perimetral a las islas de cafeterías y sub estaciones de la avenida 1. (Junio 2018).
  - Reparación de cisterna de 650 m<sup>3</sup> del GMML: reparación de grietas, reforzamiento de la impermeabilización de piso y paredes. (Julio 2018).
  - Limpieza trampa de grasa de zonas de cafetería y edificio de centro comercial. (Julio 2018).



- Migración a focos LED de los Pabellones A1, A2, A3 y A4: cambio de lámparas de halogenuros metálicos de 250 w a focos LED de 50 w. (Octubre 2018).
- Mantenimiento preventivo y calibración de 7 balanzas camioneras.

### ■ Impacto ambiental y vial

- Las actividades que se realizaron de seguimiento para el mejoramiento vial en el GMML se tienen:
  - Servicios de adquisición de 02 celdas de carga y puesta en funcionamiento de las balanzas camioneras N° 04 y N° 5 del GMML.
  - Entre las actividades relacionadas con el seguimiento y evaluación ambiental se tienen:
    - Evaluación del estado situacional de las tapas de buzones de las redes de alcantarillado en el GMML. Se elaboró los TDR para el servicio de limpieza y para la adquisición de las tapas de concreto que se encontraron deterioradas o inexistentes.
    - Se elevó la consulta sobre la continuidad del servicio de limpieza y retiro de residuos sólidos del GMML, a fin de prevenir la posible acumulación de basura y falta de limpieza estando próximo el vencimiento del contrato con el contratista que brinda este servicio.
    - Resultados de descarga de aguas residuales como usuario no doméstico, para el cumplimiento con el requerimiento de SEDAPAL, con respecto al contenido de metales en las aguas residuales en el Gran Mercado Mayorista de Lima: los resultados de los análisis de laboratorio arrojaron valores dentro del rango de Valores Máximos Admisibles; dicho resultado positivo es parte del mejor control de supervisión de recojo de los residuos orgánicos, limpieza de trampas de grasa y de la cisterna de 650 m3.



### ■ Seguridad y Salud en el trabajo

- Se ha llevado a cabo el seguimiento, monitoreo y evaluación de las actividades del personal de trabajo y servicios de terceros, y entre los principales logros se tiene:
  - Se acompañó en la verificación del cumplimiento de las Normas de Seguridad y Salud en el Trabajo por parte de la SUNAFIL, en el Gran Mercado Mayorista de Lima.
  - Se han llevado a cabo eventos de capacitación mediante charlas de inducción respecto al sistema de Pesaje y Balanzas y en el manejo de montacargas y coches eléctricos, con un total de 52 personas capacitadas.



Vistas fotográficas



Electrobombas reparadas



Cambio de anillos en bombas



Detalle de área de intervención:

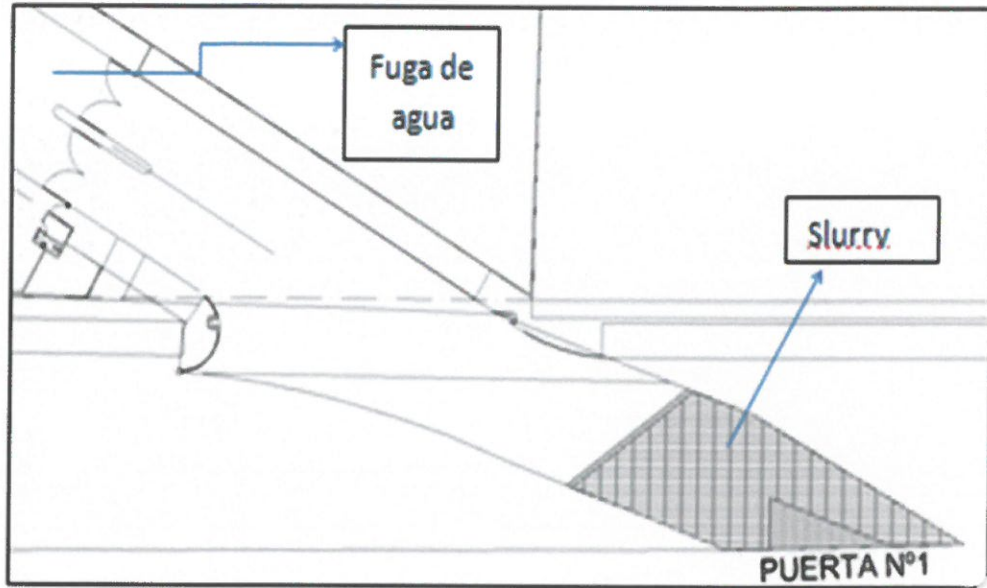

Reposición de pista de asfalto en Puerta N° 1





Adoquinado de veredas islas adyacente a Sub Estación



Adoquinado de veredas en isla vía principal





Impermeabilización cisterna de 650 m3



Reparación válvula control de ingreso de agua





Camión cisterna succionador



Limpeza trampa de grasas





# ESTADÍSTICAS DE MOVIMIENTO COMERCIAL DEL

# GRAN MERCADO MAYORISTA DE LIMA



**VOLUMEN DE PRODUCTO INGRESADO AL GMML POR MES, SEGÚN DEPARTAMENTO DE PROCEDENCIA - 2018**

Departamento	Total	Enero	Febrero	Marzo	Abril	Mayo	Junio	Julio	Agosto	Septiembre	Octubre	Noviembre	Diciembre
<b>Total</b>	<b>2,146,064</b>	<b>191,072</b>	<b>171,761</b>	<b>190,565</b>	<b>188,754</b>	<b>183,540</b>	<b>163,540</b>	<b>163,729</b>	<b>170,944</b>	<b>170,824</b>	<b>178,822</b>	<b>181,982</b>	<b>190,531</b>
Ancash	89,549	8,814	4,544	3,617	3,521	5,149	12,416	13,625	9,710	6,330	6,458	5,378	9,987
Apurímac	25,693	608	713	2,211	2,987	3,518	2,133	2,305	3,503	3,826	2,949	772	168
Arequipa	256,050	25,727	22,710	25,312	27,189	20,429	13,672	19,759	21,922	21,539	19,792	18,016	19,983
Ayacucho	91,251	3,793	5,849	11,836	17,452	16,753	15,680	13,794	4,382	811	232	87	572
Cajamarca	8	-	5	3	-	-	-	-	-	-	-	-	-
Callao	3	-	-	-	3	-	-	-	-	-	-	-	-
Cuzco	5,291	1,010	1,739	914	513	587	107	17	-	-	13	-	391
Huancavelica	18,763	1,162	1,128	1,905	2,852	3,174	2,303	1,389	1,728	833	993	515	781
Huanuco	186,208	23,170	20,371	19,023	10,314	5,425	6,288	7,351	11,723	15,974	20,995	25,108	20,466
Ica	124,957	2,276	1,687	994	2,582	7,848	8,725	8,617	20,624	28,577	27,573	9,505	6,169
Junín	426,839	39,757	47,127	57,064	55,156	56,436	41,910	30,902	22,049	13,383	14,910	21,440	26,705
La Libertad	26,659	1,963	1,980	2,226	1,004	857	2,473	3,150	3,653	3,999	2,851	1,389	1,114
Lambayeque	51,619	4,932	2,925	2,470	2,443	1,931	3,129	4,483	5,156	5,644	5,919	6,562	6,025
Lima	631,423	57,802	42,804	43,436	43,872	43,047	38,861	42,300	50,420	54,742	60,851	77,079	76,409
Loreto	20	-	-	-	-	-	-	-	7	13	-	-	-
Moquegua	292	-	-	53	227	2	-	-	-	8	-	2	-
Paico	56,502	5,405	4,713	5,388	5,229	5,723	5,480	5,420	4,882	3,682	2,960	3,057	4,573
Piura	126,864	10,733	10,208	11,261	9,946	8,938	8,541	10,148	10,548	10,789	11,713	11,031	13,008
San Martín	103	-	20	2	7	17	-	-	11	4	-	42	-
Tacna	910	13	5	135	268	94	68	28	31	57	30	146	15
Tumbes	23,911	3,798	3,031	2,497	2,937	3,533	1,525	204	269	277	376	1,547	3,917
Ucayali	2,507	252	187	172	184	260	176	165	243	230	154	247	237
Producto Importado	642	57	15	46	68	19	53	72	73	106	63	59	11

Fuente: Sistema Administrativo Financiero Integral Municipal - SAFIM  
 Elaboración: GPPE - Sub Gerencia de Estadística

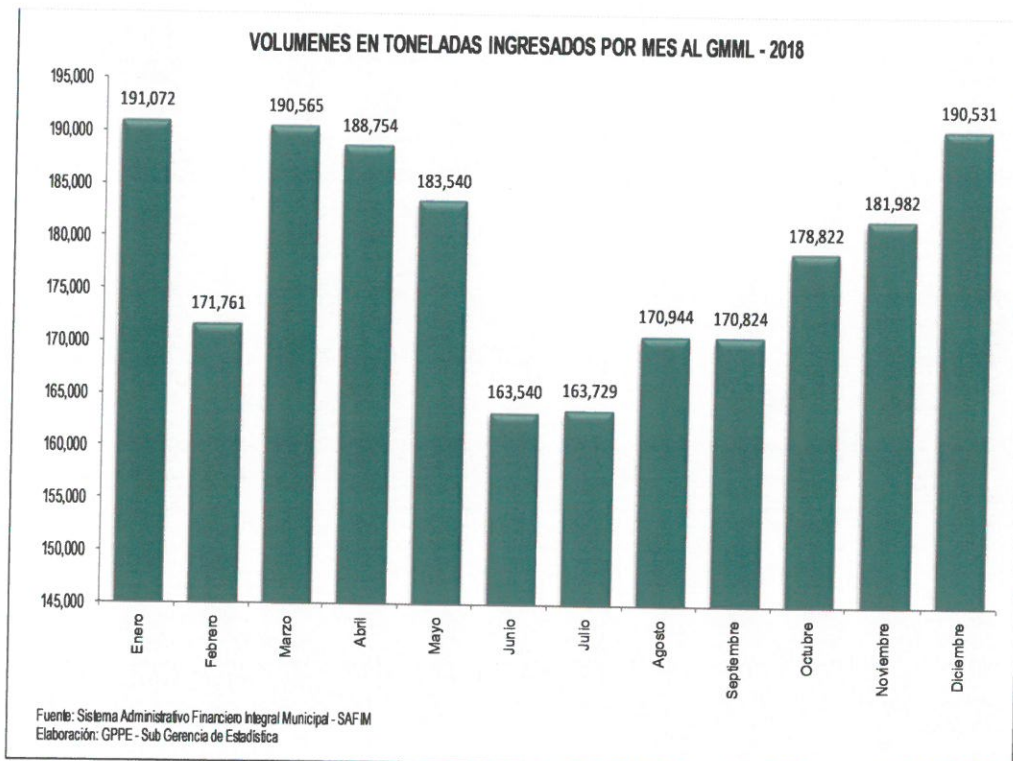

**VOLUMEN EN TONELADAS POR GIRO DE PRODUCTO, SEGÚN MES DE INGRESO AL GMML - 2018**

Mes	Total	Hortalizas	Tubérculos	Frutas	Legumbres	Granos Secos	Granos Verdes
<b>Total</b>	<b>2,146,064</b>	<b>1,145,998</b>	<b>792,000</b>	<b>85,792</b>	<b>47,124</b>	<b>38,966</b>	<b>21,407</b>
Enero	191,072	103,740	67,001	8,760	3,825	5,132	1,509
Febrero	171,761	91,227	60,336	9,044	4,033	4,704	1,407
Marzo	190,565	100,992	67,742	10,424	4,345	4,182	1,821
Abril	188,754	102,068	65,871	9,840	4,120	3,317	2,279
Mayo	183,540	98,478	68,081	7,642	3,817	2,501	1,768
Junio	163,540	85,205	64,689	4,796	4,228	1,933	1,464
Julio	163,729	85,761	64,252	4,899	4,151	1,927	1,579
Agosto	170,944	90,400	66,180	5,396	4,075	2,355	1,333
Septiembre	170,824	91,691	64,344	5,386	3,810	2,614	1,779
Octubre	178,822	97,369	66,594	5,270	3,499	3,018	1,765
Noviembre	181,982	96,808	67,935	6,395	3,370	3,427	2,584
Diciembre	190,531	102,259	68,975	7,940	3,851	3,856	2,119

Fuente: Sistema Administrativo Financiero Integral Municipal - SAFIM

Elaboración:- GPPE - Sub Gerencia de Estadística

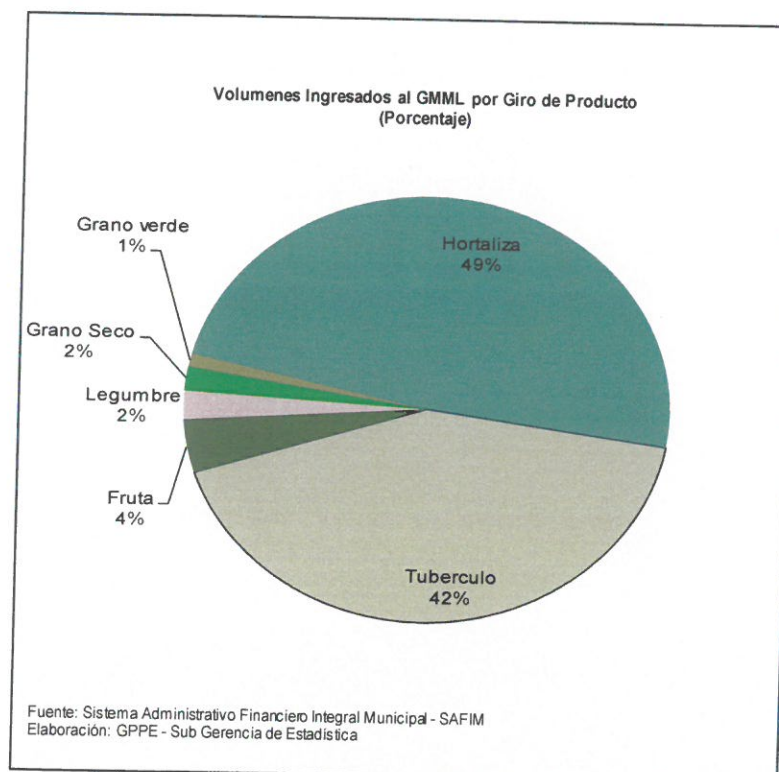

**VOLUMEN EN TONELADAS INGRESADO AL GMMML POR MES SEGÚN PRODUCTO - 2018**

Código del Producto	Descripción	Variedad	Total	Enero	Febrero	Marzo	Abril	Mayo	Junio	Julio	Agosto	Septiembre	Octubre	Noviembre	Diciembre
<b>Total</b>			2,146,064	191,072	171,761	190,565	188,754	183,540	163,540	163,729	170,944	170,824	178,822	181,982	190,531
0101	Acelga	Acelga	294	20	25	18	13	4	3	21	42	61	39	18	30
0201	Aji	Aji Amarillo Seco	2,810	147	154	198	270	268	261	306	360	315	160	115	256
0202	Aji	Aji Escabeche Fresco/Zanahor/Liso	33,232	2,921	2,808	2,512	2,581	3,144	2,671	2,440	2,680	2,588	2,781	3,057	3,049
0203	Aji	Aji Mirasol Fresco	6	-	5	-	-	1	-	-	-	-	-	-	-
0204	Aji	Aji Mirasol Seco	460	16	41	57	42	45	32	69	45	33	20	34	26
0206	Aji	Aji Montana/Chanchamayo(Costa/Selva)	1,139	84	77	124	125	62	67	80	84	104	105	111	116
0207	Aji	Aji Naucho O Miskuchi	3	-	3	-	-	-	-	-	-	-	-	-	-
0208	Aji	Aji Seco Panca	3,932	289	315	256	284	308	359	416	403	304	352	353	293
0209	Aji	Aji Rocoto (Costa/Sierra/Selva)	31,648	3,208	2,556	2,565	2,385	2,876	2,580	2,630	2,757	2,500	2,456	2,344	2,791
0210	Aji	Aji Limo (Costa/Selva)	3	-	-	-	1	1	-	-	-	-	1	-	-
0211	Aji	Paprika	73	-	-	10	2	1	-	3	5	4	43	4	1
0212	Aji	Aji Seco Deshidratado	13	-	-	-	-	10	-	-	-	2	-	-	1
0301	Ajo	Ajo Pelado	6,280	411	348	436	406	485	502	598	621	582	646	632	613
0302	Ajo	Ajo Criolo O Napuri	41,014	3,779	2,570	3,162	3,256	3,490	3,226	3,127	3,199	3,288	3,884	3,848	4,185
0303	Ajo	Ajo Morado/Barran/Legit/Otros	1,376	10	182	22	124	138	132	138	144	169	271	4	42
0305	Ajo	Ajo Serrano Semilla Corriente/Aricota	383	-	22	-	1	65	101	-	49	27	118	-	-
0306	Ajo	Ajo Chino	66	-	-	12	-	2	-	-	-	-	-	15	37
0401	Albahaca	Albahaca	1,832	113	128	123	198	194	133	100	133	168	136	206	200
0501	Alcachofa	Alcachofa Criola	10	-	4	3	-	1	-	-	-	-	-	-	2
0502	Alcachofa	Alcachofa Serrana/Vale/Quebrada/Helada	1,515	141	133	189	89	93	62	117	127	167	173	147	77
0601	Apio	Apio	17,508	1,563	1,317	1,399	1,333	1,330	1,343	1,299	1,591	1,534	1,638	1,594	1,567
0701	Arveja	Arveja Verde Americana/Mejora/(Cri/Serr)	33,294	2,563	2,877	3,139	2,658	2,407	2,934	3,157	3,301	3,074	2,452	1,954	2,778
0702	Arveja	Arveja Verde Azul (Criola/Serrana)	98	-	-	98	-	-	-	-	-	-	-	-	-
0704	Arveja	Arveja Verde Blanca Serrana	10,488	979	998	1,040	1,195	1,049	1,031	810	565	336	701	969	815
0705	Arveja	Arveja Seca Entera	87	5	-	2	12	68	-	-	-	-	-	-	-
0706	Arveja	Arveja Seca Part. Americana	1	-	1	-	-	-	-	-	-	-	-	-	-
0801	Berenjena	Berenjena (Criola/Serrana)	831	69	71	85	61	55	73	71	74	76	66	70	60
0901	Betarraga	Betarraga (Criola/Serrana)	6,718	621	533	574	594	570	420	285	388	672	699	661	701
1001	Caigua	Caigua (Criola/Serrana)	247	-	-	6	-	1	24	21	69	69	49	3	5
1002	Caigua	Caigua (Selva)	2,577	221	266	303	177	208	203	237	192	216	157	225	172
1101	Calabaza	Calabaza (Criola/Serrana)	1,401	53	45	194	73	130	106	202	207	139	151	78	23
1201	Camote	Camote Amarillo/Legit/Jhonatan/2001/Futi	58,580	4,514	3,896	4,415	4,853	4,435	4,467	5,146	5,273	5,557	5,502	5,302	5,220
1202	Camote	Camote Nemañete	9	-	-	-	-	9	-	-	-	-	-	-	-
1203	Camote	Camote Morado/Leg/Mla/Meji/Pepin/Parar	24,638	2,367	2,459	2,637	2,222	2,510	1,891	1,531	1,681	1,354	1,615	1,874	2,497
1301	Cebada	Cebada Corriente/Estaquilla	8	-	-	-	2	1	1	-	-	-	1	2	1
1302	Cebada	Cebada Moron Nacional (Part/Ent)	-	-	-	-	-	-	-	-	-	-	-	-	-
1305	Cebada	Cebada Tostada(Corriente/Estaquilla)	6	-	-	-	-	-	1	4	-	-	-	1	-
1401	Cebolla	Cebolla Cabeza Blanca Nacional	20,455	2,758	2,000	2,053	2,112	1,754	1,391	1,444	784	889	1,131	2,322	1,817
1402	Cebolla	Cebolla Cabeza Roja/Maj/Tamb/Loc/Cam	199,353	19,441	15,592	17,610	20,939	17,354	14,234	16,329	17,440	14,202	15,109	14,600	16,503
1403	Cebolla	Cebolla China (Criola/Serrana)	6,977	519	515	604	644	606	533	518	510	677	612	596	643
1501	Col	Col Blanca	1,354	-	105	110	40	110	79	72	154	239	339	52	54
1502	Col	Col Corazon/Wene/(Criola/Serrana)	5,592	664	539	437	549	375	369	368	428	267	357	700	539
1503	Col	Col Crespa	87	-	-	21	10	21	-	13	-	20	2	-	-



Código del Producto	Descripción	Variiedad	Total	Enero	Febrero	Marzo	Abril	Mayo	Junio	Julio	Agosto	Septiembre	Octubre	Noviembre	Diciembre
1504	Col	Col Morada	78	-	2	4	2	-	2	1	19	7	19	6	16
1601	Coliflor	Coliflor (Criolla/Serrana)	7,876	621	595	922	619	629	671	466	531	748	732	712	630
1701	Culantro	Culantro (Criollo/Serrano)	13,280	1,394	1,089	1,119	1,030	1,041	1,080	899	1,227	1,160	1,155	967	1,119
1801	Choclo	Choclo Serrano Semilla Comiente	245	-	-	-	245	-	-	-	-	-	-	-	-
1804	Choclo	Choclo Serrano Tipo Cuzco	132,427	10,418	9,404	11,487	12,255	13,223	10,255	10,330	9,059	11,734	11,614	12,083	10,565
1901	Chuno	Chuno Nacional (Harina)	4	-	1	3	-	-	-	-	-	-	-	-	-
2001	Esparrago	Esparrago Verde/Blanco	301	15	7	12	8	5	22	14	23	24	47	64	60
2101	Espinaca	Espinaca (Criolla/Serrana)	33,791	2,816	2,982	3,813	3,133	3,055	2,831	2,837	2,570	2,625	3,070	2,301	1,758
2201	Frejol	Frejol Verde Canario	2,869	263	140	66	219	292	243	180	156	323	306	431	250
2202	Frejol	Frejol Verde Castilla	66	-	2	-	20	-	5	-	17	16	6	-	-
2203	Frejol	Frejol Verde Panamito	11	-	-	-	-	-	-	-	5	-	6	-	-
2204	Frejol	Frejol Seco Bayo	15	3	1	-	11	-	-	-	-	-	-	-	-
2205	Frejol	Frejol Seco Blanco	16	2	14	-	-	-	-	-	-	-	-	-	-
2206	Frejol	Frejol Seco Caballero/Burro	-	-	-	-	-	-	-	-	-	-	-	-	-
2207	Frejol	Frejol Seco Canario(Cama/Chin/Huar/Serr)	2	-	-	-	-	-	-	-	-	1	-	-	1
2208	Frejol	Frejol Seco Capsula O Chivato	1	1	-	-	-	-	-	-	-	-	-	-	-
2214	Frejol	Frejol Seco Panamito	2	-	-	-	-	-	-	-	-	2	-	-	-
2303	Garbanzo	Garbanzo Seco Nacional	1	-	-	-	1	-	-	-	-	-	-	-	-
2401	Haba	Haba Seca Enter.Blanc.Nac.(Cri/Ser)	13	6	7	-	-	-	-	-	-	-	-	-	-
2404	Haba	Haba Verde Criolla/Srita/Gerg/Pacae/Amar	30	-	-	3	15	-	-	-	-	-	12	-	-
2405	Haba	Haba Verde Serrana	20,569	1,447	1,351	1,797	2,218	1,679	1,420	1,504	1,270	1,674	1,624	2,514	2,071
2406	Haba	Haba Seca Comiente	62	-	-	2	35	23	-	-	-	-	-	-	2
2409	Haba	Haba Seca Pebada	-	-	-	-	-	-	-	-	-	-	-	-	-
2501	Hierba Buena	Hierba Buena (Criolla/Serrana)	130	7	9	29	4	5	3	2	2	3	11	44	11
2601	Hortalizas Chinas	Jolenta/Organica	247	15	17	12	13	31	27	17	21	19	21	25	29
2602	Hortalizas Chinas	Col China/Longapa	4,289	357	292	384	421	374	317	317	376	431	376	323	321
2603	Hortalizas Chinas	Pacchoy	676	63	51	62	63	55	54	60	70	36	55	52	55
2604	Hortalizas Chinas	Sincua	4	-	-	-	-	-	-	-	-	4	-	-	-
2606	Hortalizas Chinas	Cau Choy	2	-	1	-	-	1	-	-	-	-	-	-	-
2607	Hortalizas Chinas	Cay Choy	11	2	-	-	1	-	4	-	3	-	1	-	-
2608	Hortalizas Chinas	Chicua	2	1	-	-	-	-	1	-	-	-	-	-	-
2609	Hortalizas Chinas	Fucua	1	-	-	-	-	-	-	-	-	-	1	-	-
2611	Hortalizas Chinas	Utai	1	-	-	-	-	1	-	-	-	-	-	-	-
2613	Hortalizas Chinas	Escarola	1	-	-	1	-	-	-	-	-	-	-	-	-
2615	Hortalizas Chinas	Kion (CostaSelva)	11,403	1,044	850	852	1,027	1,000	1,105	1,059	1,082	667	935	948	834
2617	Hortalizas Chinas	Frejolito Chino	3,974	319	312	349	305	307	307	338	357	332	355	334	359
2618	Hortalizas Chinas	Brocol	10,447	875	888	1,057	706	942	684	597	925	890	916	979	988
2619	Hortalizas Chinas	Pickles/Nazuri	1	-	-	-	-	-	-	-	-	-	1	-	-
2622	Hortalizas Chinas	Cabaza China	-	-	-	-	-	-	-	-	-	-	-	-	-
2624	Hortalizas Chinas	Ajo Chino	2	-	-	-	-	-	-	-	-	2	-	-	-
2625	Hortalizas Chinas	Culantro Chino	1	-	-	-	-	-	-	-	1	-	-	-	-
2701	Huacatay	Huacatay (Criollo/Serrano)	1,496	135	131	128	94	166	135	107	143	105	109	109	134
2801	Lechuga	Lechuga Americana (Criolla/Serrana)	44,996	4,094	3,711	4,007	4,216	3,310	2,721	3,008	3,603	4,108	4,221	3,802	4,195
2802	Lechuga	Lechuga Criolla Seda	1,831	160	123	124	132	93	99	227	313	128	98	102	232



Codigo del Producto	Descripción	Variiedad	Total	Enero	Febrero	Marzo	Abril	Mayo	Junio	Julio	Agosto	Septiembre	Octubre	Noviembre	Diciembre
2803	Lechuga	Lechuga Serrana Seda	664	17	98	56	62	78	83	19	50	102	14	18	67
2804	Lechuga	Lechuga Romana/Hidrof./Blanca/Roja/Org	192	17	10	4	17	6	14	10	13	5	15	42	39
2805	Lechuga	Lechuga Fritze	36	-	11	-	-	-	-	11	3	8	2	1	-
2906	Lenteja	Lenteja-Verde/Comente	25	-	-	-	-	-	7	-	6	-	8	-	4
2907	Lenteja	Lenteja-Verde Bocona/Sarandaja	142	9	-	-	-	1	8	3	25	58	20	16	2
3001	Limon	Limon Citrico Cajon	65,111	5,262	4,041	4,923	4,254	3,979	4,272	5,502	6,342	6,750	6,640	6,038	7,108
3002	Limon	Limon Citrico Bolsa	103,159	10,498	10,157	9,887	9,808	9,572	7,352	6,606	6,546	6,399	6,902	7,993	11,439
3006	Limon	Limon Tahiti	235	-	9	1	-	49	14	65	18	-	33	29	17
3101	Maiz	Maiz Entero Amarillo/Duro/Amilaceo	61	24	37	-	-	-	-	-	-	-	-	-	-
3104	Maiz	Maiz Blanco C/Cascara	9	8	-	-	-	-	-	-	1	-	-	-	-
3105	Maiz	Maiz Blanco S/Casc. Mote/Mont/Cuzco	6	-	-	3	-	3	-	-	-	-	-	-	-
3108	Maiz	Maiz Jora Entero	3	1	1	-	1	-	-	-	-	-	-	-	-
3111	Maiz	Maiz Morado Fresco/Mojad/Saroso/Seco	38,729	5,090	4,535	4,170	3,316	2,498	1,927	1,927	2,354	2,614	3,018	3,427	3,853
3112	Maiz	Maiz Por Corn Nacional (Perla)	8	8	-	-	-	-	-	-	-	-	-	-	-
3114	Maiz	Maiz Color	130	-	130	-	-	-	-	-	-	-	-	-	-
3116	Maiz	Maiz (Harina)Apanar Y Tamal	10	-	1	9	-	-	-	-	-	-	-	-	-
3117	Maiz	Maiz/Coronta De Maiz Morado	10	1	-	-	-	-	6	-	-	-	-	-	3
3201	Mani	Mani Con Cascara (Criollo/Serrana)	9	-	1	-	-	1	1	2	1	-	-	1	2
3202	Mani	Mani Pelado (Criollo/Serrano)	9	-	-	1	3	1	2	1	1	-	-	-	-
3301	Nabo	Nabo (Criollo/Serrano)	2,550	220	163	227	217	236	183	174	224	186	256	258	206
3401	Oregano	Oregano (Criollo/Serrano)	40	1	-	3	3	-	7	8	6	3	2	1	6
3402	Oregano	Oregano Seco	32	3	7	1	-	-	5	5	5	2	1	3	-
3501	Oluco	Oluco Largo (Sin Lavar/Lavado)	27,162	3,206	2,773	2,695	2,451	2,376	2,150	2,218	2,132	1,808	1,539	2,488	1,326
3502	Oluco	Oluco Redondo (Sin Lavar/Lavado)	3,611	380	145	253	331	271	247	254	317	458	331	444	180
3601	Oca	Oca/Amarillo/Rojo	133	-	-	-	36	52	19	13	2	-	8	3	-
3701	Pallar	Pallar Seco Nacional	28	6	-	2	2	12	1	-	-	-	2	-	3
3702	Pallar	Pallar Verde Serrucho/Cachito	705	50	49	17	9	54	43	75	63	105	127	70	43
3801	Papa	Papa Amarilla	32,177	3,871	3,163	3,493	2,688	2,992	1,740	1,831	2,239	2,114	2,126	2,740	3,180
3802	Papa	Papa Blanca/Valle/Otros	345,591	28,630	25,855	29,049	28,633	28,692	29,032	29,588	26,639	28,447	29,984	29,209	31,833
3803	Papa	Papa Color/Valle/Otros	63,187	5,634	4,442	5,435	4,142	5,031	4,286	5,296	6,832	7,661	5,533	4,953	3,942
3804	Papa	Papa Huayro (Rojo-Moro-Negro)Runt/Mar	7,981	405	516	907	851	998	1,090	601	611	597	636	336	433
3806	Papa	Papa Huamantanga	83	3	4	35	1	-	-	-	17	20	3	-	-
3807	Papa	Papa Negra Andina	248	24	11	50	37	18	22	45	22	11	-	-	8
3808	Papa	Papa Tomasa	23	-	-	-	-	-	-	-	-	23	-	-	-
3809	Papa	Papa Peruanita (Injerito)	4,324	169	226	401	546	642	540	558	503	310	108	180	141
3810	Papa	Papa Permicholi	1,776	106	203	160	126	198	66	107	231	155	82	168	174
3811	Papa	Papa Yungay	63,732	5,119	4,465	5,551	5,038	6,010	5,813	4,062	4,951	3,023	5,872	7,605	6,223
3812	Papa	Papa Capiro	484	-	27	183	109	105	20	22	-	-	17	-	1
3813	Papa	Papa Unica	32,811	2,987	2,277	1,128	1,088	1,192	1,314	2,756	4,163	2,632	3,487	4,240	5,547
3814	Papa	Papa Lengua	14	-	14	-	-	-	-	-	-	-	-	-	-
3817	Papa	Papa Canchan	61,503	4,477	4,990	6,450	8,645	7,669	6,715	4,718	4,614	4,170	3,827	2,702	2,526
3818	Papa	Papa Amarilis	343	-	63	227	-	-	-	-	-	-	53	-	-
3819	Papa	Papa Nativa Qeoprani	386	-	-	-	-	-	-	-	153	233	-	-	-
3825	Papa	Papa Nativa Huayro Macho	119	-	34	11	-	-	-	32	5	-	37	-	-



Código del Producto	Descripción	Variiedad	Total	Enero	Febrero	Marzo	Abril	Mayo	Junio	Julio	Agosto	Septiembre	Octubre	Noviembre	Diciembre
3828	Papa	Papa Nativa Wencos	1	-	-	-	-	-	1	-	-	-	-	-	-
3829	Papa	Papa Mama Lucha	21	-	-	-	-	-	-	-	-	21	-	-	-
3830	Papa	Huevo De Indio	66	-	-	16	18	-	-	-	-	18	-	14	-
4001	Pepinilo	Pepinilo	28,501	2,881	2,186	2,402	2,565	2,380	1,518	1,297	2,257	2,937	3,155	2,554	2,369
4101	Perejil	Perejil Nacional(Criolo/Serrano)	1,708	31	27	58	142	206	159	145	173	168	193	204	202
4201	Pimiento	Pimiento Morron/Injerito/Ranger	21,751	2,024	1,501	1,966	1,963	1,453	1,666	1,731	1,690	1,762	1,895	2,014	2,086
4202	Pimiento	Pimiento/Paprika/Largo/Pallo/Seda/Pint	241	-	-	69	-	-	50	49	7	40	26	-	-
4301	Poroto	Poroto (Criolo/Serrano)	1,149	58	66	50	68	45	60	70	80	97	147	205	203
4401	Quinua	Quinua Perlada Chica/Grande(Lav/Pro)	-	-	-	-	-	-	-	-	-	-	-	-	-
4402	Quinua	Quinua (Sin Procesar)	11	-	-	-	7	-	-	-	-	2	-	2	-
4403	Quinua	Quinua Harina	-	-	-	-	-	-	-	-	-	-	-	-	-
4501	Rabano	Rabano (Criolo/Serrano)	1,707	94	92	108	134	152	109	110	265	207	136	149	151
4601	Sorgo	Sorgo Granifero	1	-	-	-	1	-	-	-	-	-	-	-	-
4701	Soya	Soya Entera	6	-	-	-	4	-	-	1	-	-	-	-	1
4801	Tomate	Tomate Redondo	408	144	113	7	79	65	-	-	-	-	-	-	-
4802	Tomate	Tomate Marzano (Cuadr-Rt4/Ita/Rio Grar	41	-	-	-	41	-	-	-	-	-	-	-	-
4806	Tomate	Tomate Katia	86,472	7,520	6,786	7,601	7,335	7,395	6,597	5,977	6,727	6,661	7,377	8,157	8,339
5001	Vainita	Vainita Americana/Seda/Pito/Corrient/Mad	21,895	1,994	1,703	1,567	1,622	1,880	1,184	1,430	1,512	2,233	2,319	2,181	2,270
5002	Vainita	Vainita Criola	165	-	21	74	-	-	-	-	-	7	-	-	63
5201	Yuca	Yuca Amarilla/Legitim/Injerita(Cos/Sel)	58,240	4,889	4,183	3,918	3,801	4,645	4,913	5,063	5,571	5,128	5,445	5,267	5,417
5202	Yuca	Yuca Blanca/Legitimo/Injerita(Cost/Selv)	2,207	-	427	501	38	-	180	237	-	418	133	152	121
5301	Zanahoria	Zanahoria (Criola-Serrana)	116,810	10,322	10,457	11,645	10,348	10,152	9,774	8,394	8,445	8,624	9,806	9,144	9,699
5401	Zapallo	Zapallo Italiano	2,172	129	194	175	146	171	86	111	205	366	268	169	152
5402	Zapallo	Zapallo Loche	1,025	108	89	62	103	97	107	91	119	115	89	25	20
5403	Zapallo	Zapallo Macre(Costa/Sierra/Selva)	35,394	3,237	2,838	2,875	2,782	2,839	2,921	2,925	3,124	2,844	2,962	3,159	2,888
5404	Zapallo	Zapallo Avinca	340	16	1	9	-	16	-	15	-	24	154	76	29
5501	Otros Prod.Agric.	Mashua	1	1	-	-	-	-	-	-	-	-	-	-	-
5503	Otros Prod.Agric.	Arroz Superior Despuntado	98	9	2	4	27	2	41	12	-	-	-	-	1
5504	Otros Prod.Agric.	Arroz Importado Extra	1	-	-	-	-	1	-	-	-	-	-	-	-
5505	Otros Prod.Agric.	Miel De Abeja	1	-	-	-	-	-	-	1	-	-	-	-	-
5506	Otros Prod.Agric.	Vinagre	26	-	2	2	2	4	-	6	4	3	3	-	-
5507	Otros Prod.Agric.	Anis (Seco/Procesado)	2	-	-	-	1	-	-	-	-	-	-	1	-
5509	Otros Prod.Agric.	Ajonjolil	9	-	3	4	-	-	-	-	-	-	1	-	1
5510	Otros Prod.Agric.	Kiwicha(Harina/Entero)	1	-	-	-	-	1	-	-	-	-	-	-	-
5513	Otros Prod.Agric.	Machica O Harina-Tostada	-	-	-	-	-	-	-	-	-	-	-	-	-
5514	Otros Prod.Agric.	Linaza/Nacional/Importada	5	-	-	-	-	-	-	-	-	5	-	-	-
5515	Otros Prod.Agric.	Maizena	1	-	-	-	1	-	-	-	-	-	-	-	-
5516	Otros Prod.Agric.	Semola	1	-	-	-	-	-	-	1	-	-	-	-	-
5517	Otros Prod.Agric.	Pimienta Entera (Brash-Fran./Imp.)	1	-	-	-	-	-	-	-	-	-	1	-	-
5520	Otros Prod.Agric.	Cebada De Hojuelas	1	-	-	-	1	-	-	-	-	-	-	-	-
5521	Otros Prod.Agric.	Achiote	4	-	-	-	-	-	1	-	2	-	-	1	-
5523	Otros Prod.Agric.	Hierba Luisa	113	5	5	16	3	3	5	3	10	10	11	24	18
5524	Otros Prod.Agric.	Manzanilla	381	23	14	25	38	41	49	34	28	27	24	33	45
5528	Otros Prod.Agric.	Azucar Rubia Nacional	3	-	-	-	-	-	1	2	-	-	-	-	-



Código del Producto	Descripción	Variedad	Total	Enero	Febrero	Marzo	Abril	Mayo	Junio	Julio	Agosto	Septiembre	Octubre	Noviembre	Diciembre
5529	Otros Prod.Agríc.	Azucar Blanca Nacional	5	1	-	-	-	-	-	-	1	3	-	-	-
5534	Otros Prod.Agríc.	Acete Nacional Compuesto/Vegetal	10	-	-	-	-	-	-	7	-	1	2	-	-
5536	Otros Prod.Agríc.	Fideos Nacional	11	-	-	-	-	-	5	4	2	-	-	-	-
5538	Otros Prod.Agríc.	Anís Fresco/Verde (Croba/Serrana)	3	-	-	-	-	2	-	-	-	-	1	-	-
5539	Otros Prod.Agríc.	Maca	2	-	-	-	-	-	-	1	-	-	-	-	1
5541	Otros Prod.Agríc.	Romero	2	-	-	-	-	-	-	-	-	-	-	-	2
5544	Otros Prod.Agríc.	Hinojo Sin Fruto	1	-	-	-	-	-	1	-	-	-	-	-	-
5545	Otros Prod.Agríc.	Hinojo Con Fruto	7	2	-	-	-	-	-	-	5	-	-	-	-
5546	Otros Prod.Agríc.	Cedron	6	-	-	-	-	-	-	-	-	5	-	-	1
5547	Otros Prod.Agríc.	Alfalfa	11,095	1,048	958	982	856	918	803	793	823	835	943	1,048	1,088
5550	Otros Prod.Agríc.	Avena Tres Ostitos	1	-	-	1	-	-	-	-	-	-	-	-	-
5555	Otros Prod.Agríc.	Aguyamanto	8	-	-	-	-	-	1	-	1	-	2	2	2
5556	Otros Prod.Agríc.	Arroz Extra	149	4	-	-	126	5	12	-	1	-	1	-	-
5557	Otros Prod.Agríc.	Arroz Super Extra	4	-	2	-	-	-	-	-	-	-	-	1	1
5558	Otros Prod.Agríc.	Chia	2	-	-	1	1	-	-	-	-	-	-	-	-
5562	Otros Prod.Agríc.	Queso Fresco	119	8	14	11	11	11	12	20	12	7	4	6	3
5563	Otros Prod.Agríc.	Yogur	6	-	-	-	-	-	-	-	-	-	-	3	3
5564	Otros Prod.Agríc.	Fideos Chinos	103	-	1	1	2	-	3	3	18	11	17	21	26
5566	Otros Prod.Agríc.	Champiñones	97	3	9	4	9	25	5	9	17	9	2	4	1
5567	Otros Prod.Agríc.	Acetuna	14	-	-	-	-	-	-	-	4	3	1	2	4
5901	Prod.Otro Mercado	Productos De Otro Mercado	4	-	-	-	4	-	-	-	-	-	-	-	-
5902	Prod.Otro Mercado	Pollo Fresco San Fernando	422	-	-	3	56	36	23	43	44	69	64	35	49
5903	Prod.Otro Mercado	Pavita San Fernando	17	-	-	-	-	-	-	-	-	1	-	15	1
5904	Prod.Otro Mercado	Huevos Frescos San Fernando	29	-	-	2	4	2	13	2	1	2	1	1	1
5905	Prod.Otro Mercado	Pollos Frescos Avinka	1,864	-	-	2	112	191	235	189	209	197	207	252	270
5907	Prod.Otro Mercado	Huevos Frescos Avinka	135	-	-	-	5	9	15	29	23	12	21	12	9
6001	Carambola	Carambola	1,201	126	126	200	110	210	126	101	63	54	60	10	15
6101	Durazno	Durazno	115	23	4	5	-	6	7	8	15	7	12	14	14
6201	Fresa	Fresa Roja - Hualal	525	46	37	28	19	16	12	26	31	82	88	77	63
6501	Granada	Granada	15	-	-	-	13	2	-	-	-	-	-	-	-
6601	Granadilla	Granadilla Costa	74	-	9	-	-	-	5	8	8	27	8	8	1
6602	Granadilla	Granadilla Selva	783	27	25	74	82	67	52	79	72	69	71	117	48
6701	Pepino	Pepino Rayado O Mebn	90	3	-	36	17	12	-	7	-	-	7	1	7
6801	Pera	Pera De Agua	9	-	-	-	-	1	1	1	1	1	1	2	1
6903	Platanos	Platanos Seda	4,236	257	240	303	353	391	268	309	429	402	429	437	418
6904	Platanos	Platanos Isla	883	95	75	64	88	54	97	71	64	82	68	52	73
6905	Platanos	Platanos Biscochito	405	70	35	30	31	61	33	33	23	21	23	35	10
6906	Platanos	Platanos Belaco	2,259	203	146	189	166	157	128	160	207	244	211	247	201
6907	Platanos	Platanos Paillo	14	-	2	2	2	1	-	2	-	-	-	5	-
7102	Uva	Uva Borgoña Negra	292	37	26	42	11	59	4	3	5	2	4	18	81
7103	Uva	Uva Itala	219	32	52	60	10	28	1	4	1	3	2	7	19
7201	Mango	Mango Gambia	91	52	18	6	12	-	-	-	-	-	-	1	2
7202	Mango	Mango Criolo Huaca(Costa)	75	7	13	10	6	1	1	-	-	1	6	15	15
7203	Mango	Mango Criolo Plantal(Costa)	13	4	-	1	-	-	-	-	-	-	-	1	7



Codigo del Producto	Descripción	Variiedad	Total	Enero	Febrero	Marzo	Abril	Mayo	Junio	Julio	Agosto	Septiembre	Octubre	Noviembre	Diciembre
8120	Palta	Palta Naval	6	-	-	-	-	-	-	-	2	1	2	1	-
8201	Papaya	Papaya Criolla (Costa)	533	-	37	39	55	47	34	60	58	97	64	25	17
8202	Papaya	Papaya Selva	2,672	189	225	248	265	249	179	164	225	171	197	252	308
8301	Melocoton	Melocoton	105	12	4	10	-	12	8	7	13	11	14	6	8
8401	Membrillo	Membrillo	73	10	1	16	2	5	1	5	-	3	3	15	12
8501	Kiwi	Kiwi Importado Chile	2	-	2	-	-	-	-	-	-	-	-	-	-
8901	Toronja	Toronja Costa Con Pepa	32	1	2	1	-	2	2	2	4	4	4	10	-
8902	Toronja	Toronja Costa Sin Pepa	-	-	-	-	-	-	-	-	-	-	-	-	-
9206	Otros	Tamarindo(Sin Cascara)Costa	1	-	-	1	-	-	-	-	-	-	-	-	-
9208	Otros	Granada(Costa)	3	1	-	-	-	2	-	-	-	-	-	-	-
9211	Otros	Lima Dulce(Costa)	-	-	-	-	-	-	-	-	-	-	-	-	-
9212	Otros	Lucma	-	-	-	-	-	-	-	-	-	-	-	-	-
9216	Otros	Aguaje	1	-	-	-	-	-	-	1	-	-	-	-	-
9218	Otros	Arandanos	7	-	-	-	-	-	-	-	-	-	1	2	4
9301	Cocos	Coco(Costa/Selva)	3	-	-	-	-	-	-	-	1	-	1	-	1
9401	Chirimoya	Chirimoya Cumbe	326	20	20	18	30	42	36	35	44	32	25	16	8
9701	Mandarina	Mandarina	3,938	126	116	309	352	353	384	405	462	414	424	371	222
9801	Melon	Melon	472	59	48	48	42	49	38	35	10	24	22	39	58
9901	Guanabana	Guanabana	2	-	-	-	-	1	-	-	-	-	1	-	-

Fuente: Sistema Administrativo Financiero Integral Municipal - SAFIM  
 Elaboración: Sub Gerencia de Estadística - GPPE

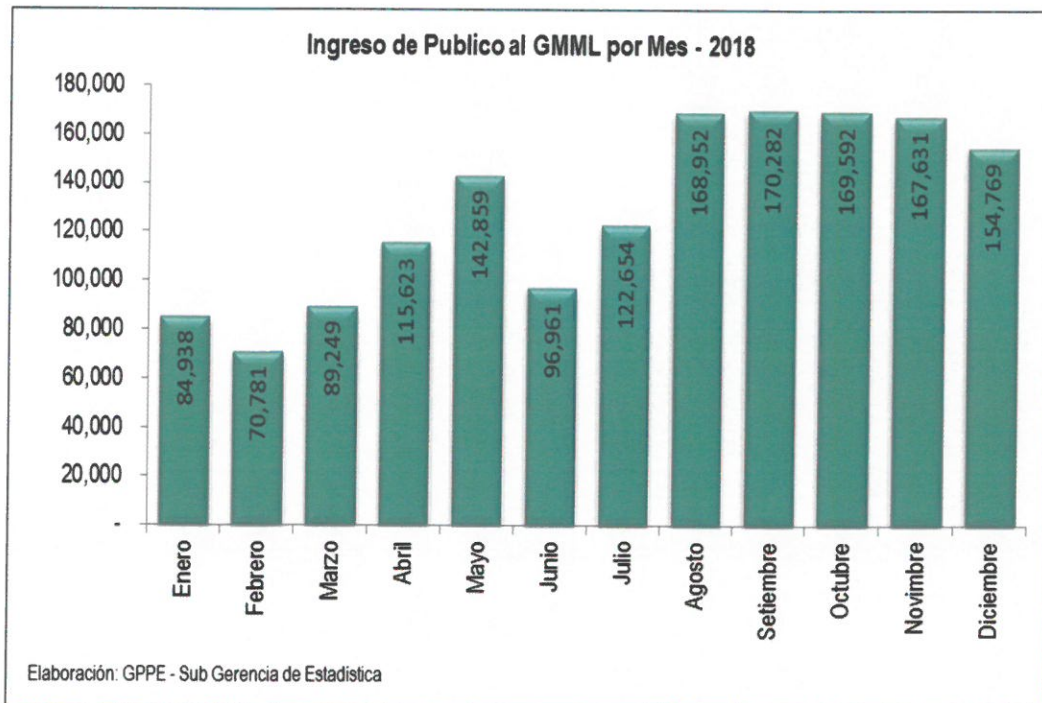

**INGRESO DE VEHICULOS COMPRADORES AL GMML POR TIPO, SEGÚN MES - 2018**

Mes	Total		Camión Vacio	Automovil	Moto
	n	%			
<b>Total</b>	<b>3,196,743</b>	<b>100.0%</b>	<b>431,917</b>	<b>2,527,830</b>	<b>236,996</b>
Enero	262,650	8.2%	34,576	210,299	17,775
Febrero	248,259	7.8%	33,559	186,644	28,056
Marzo	281,385	8.8%	37,760	225,436	18,189
Abril	274,996	8.6%	36,775	225,828	12,393
Mayo	273,363	8.6%	37,586	219,801	15,976
Junio	255,001	8.0%	34,856	199,673	20,472
Julio	258,752	8.1%	35,241	202,774	20,737
Agosto	259,978	8.1%	35,185	205,022	19,771
Setiembre	262,883	8.2%	35,000	206,699	21,184
Octubre	267,933	8.4%	36,614	214,535	16,784
Noviembre	270,854	8.5%	36,773	214,799	19,282
Diciembre	280,689	8.8%	37,992	216,320	26,377

Fuente: Sistema Administrativo Financiero Integral Municipal - SAFIM

Elaboración: GPPE- Sub Gerencia de Estadística

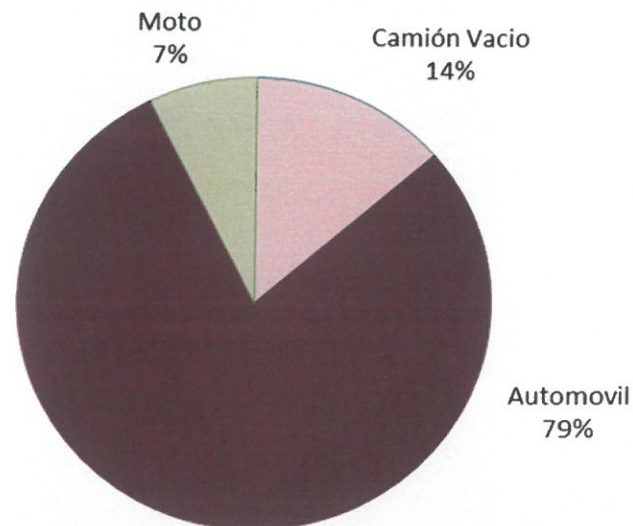
**Vehículos Compradores Ingresados al GMML por Tipo (Porcentaje)**

 Fuente: Sistema Administrativo Financiero Integral Municipal - SAFIM  
 Elaboración: GPPE - Sub Gerencia de Estadística

INGRESO DE VEHICULOS ABASTECEDORES AL GMML POR PROCEDENCIA, SEGÚN MES - 2018

Mes	Total		Costa	Sierra	Selva	Otros
	n	%				
<b>Total</b>	<b>205,729</b>	<b>100.0%</b>	<b>130,725</b>	<b>59,162</b>	<b>15,546</b>	<b>296</b>
Enero	17,719	8.6%	10,913	5,258	1,533	15
Febrero	16,485	8.0%	9,526	5,513	1,429	17
Marzo	18,378	8.9%	10,169	6,682	1,499	28
Abril	17,706	8.6%	9,882	6,433	1,357	34
Mayo	17,496	8.5%	10,001	6,246	1,237	12
Junio	15,861	7.7%	9,133	5,646	1,051	31
Julio	16,092	7.8%	9,946	5,048	1,066	32
Agosto	17,050	8.3%	11,628	4,246	1,146	30
Septiembre	16,258	7.9%	11,994	3,216	1,016	32
Octubre	17,263	8.4%	12,657	3,345	1,232	29
Noviembre	17,596	8.6%	12,327	3,679	1,566	24
Diciembre	17,825	8.7%	12,549	3,850	1,414	12

Fuente: Sistema Administrativo Financiero Integral Municipal - SAFIM

Elaboración: Sub Gerencia de Estadística - GPPE



Vehículos Abastecedores Ingresados al GMML por Tipo (Porcentaje)

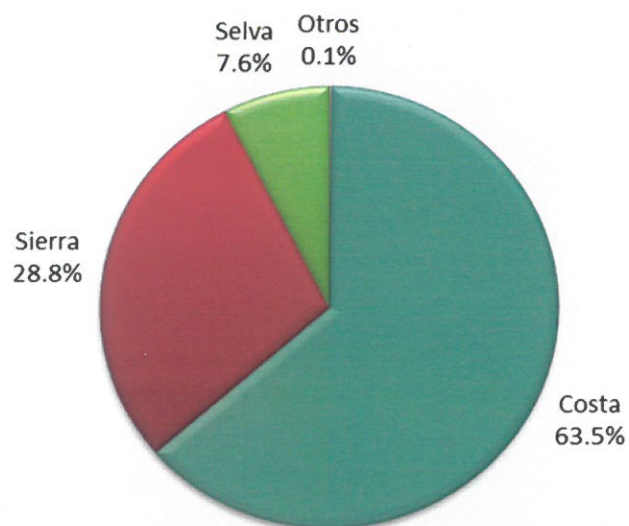

Fuente: Sistema Administrativo Financiero Integral Municipal - SAFIM  
Elaboración: GPPE - Sub Gerencia de Estadística



## **IV. ESTADOS FINANCIEROS**





**EMMSA**

MEMORANDUM No. 016 - SUBG-CONTAB -EMMSA-2019

A : EC. LORENZO FLORES MIRANDA  
Gerente de Planeamiento, Presupuesto y Estadística

DE : CPC. MARIO TICONA HUACAN  
Sub Gerente de Contabilidad

CC : Gerente de Administración y Finanzas (e)

ASUNTO : Estados Financieros al 31 de Diciembre de 2018

FECHA : Santa Anita, 22 de Febrero de 2019

Por medio del presente, remito a usted los Estados Financieros correspondiente al mes de Diciembre 2018 según detalle:

Estado de Situación Financiera  
Estado de Resultados por Función y por Naturaleza  
Notas a los Estados Financieros  
Balance General a 5 dígitos  
Palance por Centro de Costo

Atentamente,

EMPRESA MUNICIPAL DE MERCADOS S.A.

C.P.C. MARIO TICONA HUACAN  
Sub-Gerente de Contabilidad  
M.T. 1287

*Recibido 22/02/19*



EMPRESA MUNICIPAL DE MERCADOS S.A.  
EMMSA

ESTADO DE SITUACION FINANCIERA AL 31 DE DICIEMBRE DEL 2018  
(Expresado en nuevos soles)

	S/.	S/.
<b>ACTIVO</b>		
<b>ACTIVO CORRIENTE</b>		
Efectivo y Equivalente de Efectivo	(Nota 3) 7,659,309	
Cuentas por Cobrar Comerciales	(Nota 4) 2,088,286	
Menos: Provisión Cobranza Dudosa	(388,485)	
Otros Cuentas por Cobrar	(Nota 5) 2,431,972	
Menos: Provisión Cobranza Dudosa		
Existencias	(Nota 6) 181,735	
Menos: Prov. para Desv. Existencias		
Gastos Diferidos	(Nota 7) 280,404	
Otros Activos	(Nota 8) -	
<b>TOTAL ACTIVO CORRIENTE</b>	<b>12,253,221</b>	
<b>ACTIVO NO CORRIENTE</b>		
Inversiones Permanentes	(Nota 9) 286,880	
Menos: Fluct. Valores y Cobranza	(244,572)	
Inmuebles, Maquinaria y Equipo	(Nota 10) 3,328,535	
Menos: Depreciación acumulada	(1,720,004)	
Activos Intangibles	(Nota 11) 653,513	
Menos: Amortización acumulada	(524,627)	
<b>TOTAL ACTIVO NO CORRIENTE</b>	<b>1,779,725</b>	
<b>TOTAL ACTIVO</b>	<b>14,032,946</b>	
Cuentas de Orden	<b>54,004,165</b>	
<b>PASIVO</b>		
<b>PASIVO CORRIENTE</b>		
Sobregiros y Pagars Bancarios	(Nota 12) -	
Cuentas por Pagar Comerciales	(Nota 13) 1,293,070	
Cuentas por Pagar A Partes Relacionadas		
Otros Cuentas por Pagar	(Nota 14) 3,348,233	
<b>TOTAL PASIVO CORRIENTE</b>	<b>4,641,303</b>	
<b>PASIVO NO CORRIENTE</b>		
Ingresos Diferidos	(Nota 15) 4,320,047	
Otros Cuentas por Pagar	(Nota 15) 4,320,047	
<b>TOTAL PASIVO NO CORRIENTE</b>	<b>8,961,350</b>	
<b>TOTAL PASIVO</b>	<b>14,032,946</b>	
Cuentas de Orden	<b>54,004,165</b>	
<b>PATRIMONIO</b>		
Capital Social	(Nota 16) 5,389,300	
Capital Adicional	107,229	
Reserva	934,918	
Resultados Acumulados	(2,974,901)	
Resultado del Ejercicio	1,615,049	
<b>TOTAL PATRIMONIO</b>	<b>5,071,596</b>	
<b>TOTAL PASIVO Y PATRIMONIO</b>	<b>14,032,946</b>	
Cuentas de Orden	<b>54,004,165</b>	

EMPRESA MUNICIPAL DE MERCADOS S.A.

C.P.C. MARIO TICONA HUACAN  
Sub-Gerente de Gerencia  
MAT. 10387



**EMPRESA MUNICIPAL DE MERCADOS S.A**  
**EMMSA**

**ESTADO DE RESULTADOS POR FUNCION**  
**AL 31 DE DICIEMBRE DEL 2018**  
(Expresado en nuevos soles)

		<u>S/.</u>
<b>VENTAS NETAS (Ingresos Operacionales)</b>	(Nota 17)	<b>35,545,390</b>
Otros Ingresos Operacionales		-
<b>TOTAL INGRESOS BRUTOS</b>		<b>35,545,390</b>
<b>GASTOS OPERACIONALES</b>	(Nota 18)	<b>(32,783,904)</b>
Gastos de Administración		(10,023,911)
Gastos de Operación		(24,260,654)
Otros Ingresos		1,500,661
Otros Egresos		
<b>UTILIDAD (PERDIDA) DE OPERACIÓN</b>		<b>2,761,486</b>
<b>OTROS INGRESOS Y EGRESOS</b>		<b>7,086</b>
Ingresos Financieros	(Nota 19)	72,386
Gastos Financieros	(Nota 20)	(65,300)
Resultado por Exposición a la Inflación		-
<b>RESULTADO ANTES DE PARTICIPACIONES E IMPUESTO A LA RENTA</b>		<b>2,768,572</b>
Participaciones de los Trabajadores		(174,644)
Impuesto a la Renta		(978,879)
<b>UTILIDAD (PERDIDA) DEL EJERCICIO</b>		<b>1,615,049</b>

EMPRESA MUNICIPAL DE MERCADOS S.A.

C.P.C. MARIO TICONA HUACAN  
Sub-Gerente de Contabilidad  
M.C. 16887



**EMPRESA MUNICIPAL DE MERCADOS S.A**  
**EMMSA**

**ESTADO DE RESULTADOS POR NATURALEZA**  
**AL 31 DE DICIEMBRE DEL 2018**  
(Expresado en nuevos soles)

		<u>S/.</u>
<b>VENTAS NETAS</b>	(Nota 17)	<b>35,545,390</b>
Otros Ingresos Operacionales		-
<b>TOTAL INGRESOS BRUTOS</b>		<b>35,545,390</b>
<b>GASTOS OPERACIONALES</b>	(Nota 18)	<b>(32,783,904)</b>
Cargas de personal		(10,024,146)
Servicios prestados por terceros		(21,659,795)
Tributos		(25,289)
Cargas diversas de gestión		(987,705)
Provisiones		(1,587,631)
Otros Ingresos		1,500,661
Otros Egresos		-
<b>UTILIDAD (PERDIDA) DE OPERACIÓN</b>		<b>2,761,486</b>
<b>OTROS INGRESOS Y EGRESOS</b>		<b>7,086</b>
Ingresos Financieros	(Nota 19)	72,386
Gastos Financieros	(Nota 20)	(65,300)
Resultado por Exposición a la Inflación		-
<b>RESULTADO ANTES DE PARTICIPACIONES E IMPUESTO A LA RENTA</b>		<b>2,768,572</b>
Participaciones de los Trabajadores		(174,644)
Impuesto a la Renta		(978,879)
<b>UTILIDAD (PERDIDA) DEL EJERCICIO</b>		<b>1,615,049</b>

EMPRESA MUNICIPAL DE MERCADOS S.A.

C.P.C. MARIO TICONA HUACAN  
Sub-Gerente de Contabilidad  
M.A.T. 15257



EMPRESA MUNICIPAL DE MERCADOS S.A.  
EMMSA

NOTAS A LOS ESTADOS FINANCIEROS AL 31 DEDICIEMBRE DEL 2018  
(En nuevos soles)

<b>AL BALANCE GENERAL</b>		<b>IMPORTE</b>
<b>3) EFECTIVO Y EQUIVALENTE DE EFECTIVO</b>		
Caja		8,030.88
Fondo Fijo		19,700.00
Remesas en Tránsito		
<b>Cuenta Corriente</b>		<b>982,055.50</b>
* Banco de Crédito	548,467.34	
* Banco Continental	24,374.10	
* Banco de la Nación-Detracción	<u>409,214.06</u>	
<b>Cuentas de Ahorros</b>		<b>6,649,522.30</b>
CML.CTA.102862321000163546	736,251.56	
CML.C.AH-102412321000009300	2,646,735.59	
CML.C.AH- 102412321000021989	600,424.62	
CML.C.AH- 102412321000005819	2,356,428.37	
CML.C.AH- 102412322000000299	309,682.16	
<b>Cuentas a Plazos</b>		<b>0.00</b>
BCP CTA P.F.S/-193-81975560-0-3 (Cta Garantí:	-	
		<b><u>7,659,308.68</u></b>
<b>4) CUENTAS POR COBRAR COMERCIALES</b>		
Ingresos Diarios - Servicio de Almacenaje		600.00
Alquileres de Puestos y Locales		1,463,604.17
Otros clientes		104,539.43
Servicio de Energía Eléctrica		79,491.81
Recuperación de Agua		51,566.03
Facturas, Boletas y otros		388,484.83
Sub total		<b><u>2,088,286.27</u></b>
Menos:		
Concesionario MM N°1 y PGMML		-238,056.51
Concesionario PGMML-Puestos Temporales		-22,774.00
Concesionario PGMML-Luz y Agua		-127,654.37
<b>Provisión para cuentas de cobranza dudosa</b>		<b><u>(388,484.88)</u></b>
		<b><u>1,699,801.39</u></b>
<b>5) OTRAS CUENTAS POR COBRAR</b>		
Diversos		23,730.02
Energía Eléctrica Ex MM No. 01		0.00
Energía Eléctrica MM No. 01-Cobranza Judicial		0.00
Otras cuentas por cobrar		220,479.24
Otras cuentas por cobrar UE-PGMML		<u>2,187,762.78</u>
Sub Total		<b><u>2,431,972.04</u></b>
Menos:		
Provisión para cuentas de cobranza dudosa		-
Concesionarios MM No. 01 - Luz		
		<b><u>2,431,972.04</u></b>



<b>6) EXISTENCIAS</b>		
Útiles de Oficina		39,243.55
Impresos y formularios		16,747.32
Materiales de ferretería		40,211.81
Materiales de limpieza		3,339.43
Uniformes		6,187.37
Otros suministros		7,271.18
Materiales de limpieza para la venta		
Suministros de Cómputo		64,375.38
Repuestos Varios		4,359.34
Sub Total		<u>181,735.38</u>
<b>6.1) EXISTENCIAS POR RECIBIR</b>		
Suministros de Ferretería		0.00
Sub Total		<u>0.00</u>
Total Existencias		<u><u>181,735.38</u></u>
<b>7) GASTOS PAGADOS POR ANTICIPADO</b>		
Seguros diferidos		254,497.30
Cuenta Encargo MML		
Otros gastos pagados por anticipado		25,907.10
		<u>280,404.40</u>
<b>8) OTROS ACTIVOS</b>		
Activo Diferido		
Impuesto a la Renta 3ra categoría		-
Impuesto a los Activos Netos		0.00
		<u>0.00</u>
<b>9) INVERSIONES PERMANENTES</b>		
Acciones ADS Telefónica		286,879.54
Menos: Fluctuación de Valores		-244,571.92
		<u>42,307.62</u>
<b>10) INMUEBLES, MAQUINARIA Y EQUIPO</b>		
Unidades de Transporte		292,697.78
Muebles y Enseres		667,047.51
Equipos de Cómputo		940,506.11
Equipos		1,428,284.27
		<u>3,328,535.67</u>
<u>Depreciación Acumulada:</u>		
Unidades de Transporte		(242,279.70)
Muebles y Enseres		(241,642.00)
Equipos de Cómputo		(695,184.39)
Equipos		(540,898.38)
		<u>-1,720,004.47</u>
		<u>1,608,531.20</u>



**11) ACTIVOS INTANGIBLES**

Página Web		10,264.99
Software contable		82,519.77
Software contable - instalación		109,707.98
Software de Video de Vigilancia		130,169.49
Gtos de estudios y proyectos por desarrollar		320,850.56
		<u>653,512.79</u>
Amortización Acumulada		
Página Web, Software	-	
Estudios y Proyectos	-	(524,627.34)
		<u>-524,627.34</u>
		<u><u>128,885.45</u></u>

**12) SOBREGIROS, PAGARES BANCARIOS**

* Banco de Crédito		0.00
		<u>0.00</u>

**13) CUENTAS POR PAGAR COMERCIALES**

Facturas por pagar		1,219,121.15
* Facturas Emitidas	202,068.42	
* Facturas no Emitidas	1,017,052.73	
Proveedores varios		73,949.00
*Honorarios por pagar	73,949.00	
*Anticipos otorgados		
		<u>1,293,070.15</u>

**14) OTRAS CUENTAS POR PAGAR**

Cuentas por cobrar de terceros		4,338.58
Tributos por Pagar		1,012,721.30
Dietas		650.00
Remuneraciones por Pagar		857,093.50
Cuentas por pagar Diversas	1,473,379.77	1,473,429.77
* Retenciones Judiciales y otros	50.00	
		<u>3,348,233.15</u>

**15) OTRAS CUENTAS POR PAGAR**

Depositos recibidos en garantía		4,298,544.13
Garantía por seriedad de oferta		21,502.62
		<u>4,320,046.75</u>

**16) PATRIMONIO**

**CAPITAL SOCIAL**

Acciones		<u>5,389,300.00</u>
		<u><u>5,389,300.00</u></u>

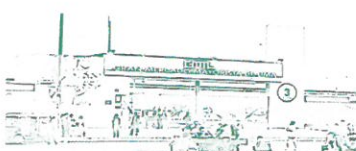

**CAPITAL ADICIONAL**

Donaciones	107,229.03
	<u>107,229.03</u>

**RESERVAS**

Reserva Legal	934,918.31
	<u>934,918.31</u>

**RESULTADOS ACUMULADOS**

Utilidades no distribuidas	-824,086.79
Pérdidas del ejercicio	1,138,144.24
Pérdidas acumuladas	-3,288,958.56
	<u>-2,974,901.11</u>

**RESULTADO DEL EJERCICIO**

Resultado del ejercicio	1,615,049.89
	<u>1,615,049.89</u>

<b>TOTAL ACTIVO</b>	<u>14,032,946.16</u>
---------------------	----------------------

<b>TOTAL PASIVO Y PATRIMONIO</b>	<u>14,032,946.17</u>
----------------------------------	----------------------

-0.01

**AL ESTADO DE RESULTADOS**

**17) VENTAS**

Servicio de Balanzas	12,965,507.14
Alquileres de Puestos	16,974,563.65
Ingreso de Vehículos	2,706,033.97
Permanencia Vehicular	2,563,810.57
Ingresos por Venta de Bases	93,495.81
Ingreso Recuperación Agua MM1	238,272.08
Otros	3,706.84
	<u>35,545,390.06</u>

**18) GASTOS OPERACIONALES**

<u>Gastos Administrativos</u>	
Cargas de Personal	4,278,436.41
Servicios Prestados por Terceros	3,399,119.55
Tributos	25,288.63
Cargas Diversas de Gestión	758,672.95
Provisiones del Ejercicio	1,562,393.37
	<u>10,023,910.91</u>

Gastos de Operación

Cargas de Personal	5,745,709.48
--------------------	--------------



<b>AL ESTADO DE RESULTADOS</b>	
Servicios Prestados por Terceros	18,260,676.06
Tributos	0.00
Cargas Diversas de Gestión	229,031.58
Provisiones del Ejercicio	25,237.14
	<b>24,260,654.26</b>
<b>19-20) OTROS INGRESOS Y GASTOS</b>	
<u>Ingresos Financieros</u>	
Intereses sobre depósitos	47,059.98
Ingresos sobre Prestamos	383.39
Ganancia Por Diferencia de Cambio	24,891.17
Otros Ingresos Financieros	51.91
	<b>72,386.45</b>
<u>Gastos Financieros</u>	
Intereses y gastos de Prestamos	50.00
Intereses y gastos de por sobregiros	11,022.45
Obligaciones Laborales	11,832.41
Pérdida por Diferencia de Cambio	25,397.94
Otros Gastos Financieros	16,996.83
	<b>65,299.63</b>
<u>Otros Ingresos</u>	
Recuperacion de cuentas de cob.dudosa M.C.	9,397.51
Recuperacion de cuentas de cob.dudosa EE.EE	319.54
Ingreso por multas arrendatarias	29,969.87
Ingresos por penalidad a proveedores	7,504.87
Ingresos por Averias	1,573.74
Ingresos de Envases	59,964.62
Ingresos por Energía Eléctrica	800,779.58
Indemnizacion de cia de seguros	281,545.03
Otros Ingresos Diversos	309,606.23
	<b>1,500,660.99</b>
<u>Otros Egresos</u>	
Otros Gastos	0.00
	<b>0.00</b>
<b>Total Otros Ingresos y Gastos</b>	<b>2,768,572.70</b>
<b>RESULTADO DEL EJERCICIO</b>	<b>2,768,572.70</b>
<b>RESULTADOS PARA COMPARAR</b>	<b>0.00</b>

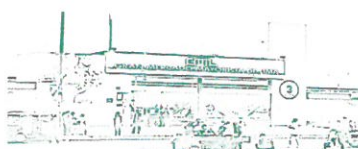

EMPRESA MUNICIPAL DE MERCADOS S.A.  
 RUC. 20100164958

 Fecha: 22/02/2019  
 Pag.: 1

**BALANCE GENERAL**  
 MES DE Diciembre DE 2018

CUENTA	NOMBRE	SALDO ANTERIOR	MOVIMIENTOS DEL MES		SALDO	SALDO ACTUAL
			DEBE	HABER		
<b>10</b>	<b>EFFECTIVO Y EQUIVALENTE DE EFFECTIVO</b>					
101101	CAJA SEDE CENTRAL	28,473.70	3,653,542.26	3,673,985.08	-20,442.82	8,030.88
102101	FONDOS FIJOS	19,700.00	31,354.17	31,354.17	0.00	19,700.00
104101	BCP-CTA. N°193-1087584095-1	1,063,067.03	1,873,316.32	2,387,916.01	-514,599.69	548,467.34
104102	BCO CONECTA CTE/S./N° 001	24,412.60	0.00	38.50	-38.50	24,374.10
104209	B.N.CTA.CTE- 00-068-345871-SIA	0.00	0.00	0.00	0.00	0.00
104213	B.N.CTA.CTE. DE TRAC	198,877.06	329,473.00	119,136.00	210,337.00	409,214.06
106105	CML.CTA.1028623210000163546	1,449,647.83	1,999,024.07	2,712,420.34	-713,396.27	736,251.56
106106	CML.CA.102412321000009300	2,645,599.11	1,136.48	0.00	1,136.48	2,646,735.59
106107	CML.CA.102412321000021989	523,520.93	76,903.89	0.20	76,903.69	600,424.62
106108	CML.CA.102412321000005819	2,360,174.42	1,641,056.29	1,644,802.34	-3,746.05	2,356,428.37
106109	CML.CA.102412322000000299	51,314.87	266,474.49	8,107.20	258,367.29	309,682.16
106208	BCP-CTA. P.E. S/ 193-81975560-0-	0.00	0.00	0.00	0.00	0.00
		8,364,787.55	9,872,280.97	10,577,759.84	-705,478.87	7,659,308.68
<b>12</b>	<b>CUENTAS POR COBRAR - COMERCIALES - TERCEROS</b>					
121201	SEDE CENTRAL	0.00	15,150.00	15,150.00	0.00	0.00
121203	INGRESOS DIARIOS	0.00	1,826,751.02	1,826,151.02	600.00	600.00
121204	ALQUILERES DE PUESTOS Y	1,452,795.37	1,659,714.23	1,648,905.43	10,808.80	1,463,604.17
121205	OTROS CLIENTES	105,037.25	96,327.86	96,825.68	-497.82	104,539.43
121206	SERVICIO DE ENERGIA ELEC	74,945.81	90,750.35	86,204.35	4,546.00	79,491.81
121207	CLIENTES - COCHERA COMER	0.00	0.00	0.00	0.00	0.00
121208	RECUPERACION DE ENERGI	0.00	0.00	0.00	0.00	0.00
121209	RECUPERACION DE AGUA	22,746.73	28,910.27	90.97	28,819.30	51,566.03
122102	ANTICIPOS RECIBIDOS DE A	-4,338.58	0.00	0.00	0.00	-4,338.58
129101	FACTURAS- BOLETAS Y OTRO	391,684.83	0.00	3,200.00	-2,200.00	388,484.83
		2,042,871.41	3,717,603.73	3,676,527.45	41,076.28	2,083,947.69
<b>14</b>	<b>CUENTAS POR COBRAR AL PERSONAL - A LOS ACC. (O SOCIOS).</b>					
141101	EXTRAORDINARIO	10,000.00	0.00	10,000.00	-10,000.00	0.00
141102	ADMINISTRATIVO	9,747.59	0.00	3,288.71	-3,288.71	6,458.88
141103	OTROS	0.00	70.00	70.00	0.00	0.00
141201	ADELANTO DE VACACIONES	24,772.70	15,564.34	24,772.70	-9,208.36	15,564.34
141202	ADELANTO GRATIFICACION	0.00	0.00	0.00	0.00	0.00
141203	ADELANTO GRATIFICACION	0.00	464,031.76	464,031.76	0.00	0.00
141204	ADELANTO DE ESCOLARIDA	0.00	0.00	0.00	0.00	0.00
141205	ADELANTO DIVERSOS	0.00	44,716.13	44,716.13	0.00	0.00
141206	BONO POR CERRIE DE PLEEG	0.00	0.00	0.00	0.00	0.00
141207	ADELANTO UTILIDADES	0.00	0.00	0.00	0.00	0.00
141301	ENTREGA A RENDIR TRABAJ	17,600.00	8,928.00	26,528.00	-17,600.00	0.00
141302	ENTREGA A RENDIR EN CAR	0.00	11.00	11.00	0.00	0.00
141303	OTROS	0.00	0.00	0.00	0.00	0.00
148101	DIVERSAS	2,198.39	3,661.43	4,153.02	-491.59	1,706.80
		64,318.68	536,982.66	577,571.32	-40,588.66	23,730.02
<b>16</b>	<b>CUENTAS POR COBRAR DIVERSAS - TERCEROS</b>					
168103	OTRAS CUENTAS POR COBRA	2,405,419.70	15,707.32	12,885.00	2,822.32	2,408,242.02
168106	AGUINALDOS	0.00	87,171.79	87,171.79	0.00	0.00
		2,405,419.70	102,879.11	100,056.79	2,822.32	2,408,242.02



EMPRESA MUNICIPAL DE MERCADOS S.A.  
 RUC. 20100164958

 Fecha : 22/02/2019  
 Pag. : 2

**BALANCE GENERAL**  
 MES DE Diciembre DE 2018

CUENTA	NOMBRE	SALDO ANTERIOR	MOVIMIENTOS DEL MES		SALDO	SALDO ACTUAL
			DEBE	HABER		
182101	DESHONESTIDAD	0.00	23,719.39	2,833.15	20,886.24	20,886.24
182102	RESPONSABILIDAD CIVIL	0.00	0.00	0.00	0.00	0.00
182103	AUTOMOVILES	0.00	19,386.03	2,315.55	17,070.48	17,070.48
182104	VIDA LLEJ	0.00	46,514.58	8,400.25	38,114.33	38,114.33
182105	SEGURO (SOAT)	1,566.90	338.98	382.08	-43.10	1,523.80
182106	SEGURO MULTIRIESGO	0.00	97,549.90	11,651.79	85,898.11	85,898.11
182107	OTROS SEGUROS	0.00	0.00	0.00	0.00	0.00
182108	SEGUROS DE ACCIDENTES P	0.00	100,668.71	12,024.32	88,644.39	88,644.39
182109	SCR-SALUD	0.00	1,927.22	230.20	1,697.02	1,697.02
182110	SCR-PENSION	0.00	752.85	89.92	662.93	662.93
189101	OTROS GASTOS PAGADOS PO	32,172.03	0.00	6,264.93	-6,264.93	25,907.10
189701	COSTOS DE CONSTRUCCION	0.00	0.00	0.00	0.00	0.00
189703	COSTOS DE CONSTRUCC DE A	0.00	0.00	0.00	0.00	0.00
189704	GASTOS POR LA CONTRATAC	0.00	0.00	0.00	0.00	0.00
		33,738.93	290,857.66	44,192.19	246,665.47	280,404.40
<b>19</b>	<b>ESTIMACION DE CUENTAS DE COBRANZA DUDOSA</b>					
191101	CONCESIONARIOS M.M.N. 01	-241,256.51	3,200.00	0.00	3,200.00	-238,056.51
191104	CONCESIONARIOS GMMI	0.00	0.00	0.00	0.00	0.00
191106	ENERGIA ELECTRICA GMMI	0.00	0.00	0.00	0.00	0.00
191107	OTROS CLIENTES	-22,774.00	0.00	0.00	0.00	-22,774.00
194901	ENERGIA ELECT. MMI	-49,666.67	0.00	0.00	0.00	-49,666.67
194907	AGUA MMI	-77,987.70	0.00	0.00	0.00	-77,987.70
		-391,684.88	3,200.00	0.00	3,200.00	-388,484.88
<b>25</b>	<b>MATERIALES AUXILIARES- SUMINISTROS Y REPUESTOS</b>					
252401	UTILES DE OFICINA	42,550.79	0.00	3,307.24	-3,307.24	39,243.55
252402	IMPRESOS Y FORMULARIOS	18,606.64	0.01	1,859.33	-1,859.32	16,747.32
252404	MATERIALES DE FERRETERI	43,566.82	0.00	3,355.01	-3,355.01	40,211.81
252405	MATERIALES DE LIMPIEZA	5,326.96	0.00	1,987.53	-1,987.53	3,339.43
252406	UNIFORMES	5,637.43	4,076.25	3,526.31	549.94	6,187.37
252407	SUMINISTROS VARIOS	5,546.71	66,876.11	65,151.64	1,724.47	7,271.18
252409	SUMINISTROS DE COMPUTO	56,380.19	15,699.50	7,704.31	7,995.19	64,375.38
253101	REPUESTO PARA UNIDADES	0.00	0.00	0.00	0.00	0.00
253102	REPUESTOS Y ACCESORIOS D	2,431.26	2,360.00	431.92	1,928.08	4,359.34
253103	REPUESTOS VARIOS	0.00	0.00	0.00	0.00	0.00
		180,046.80	89,011.87	87,323.29	1,688.58	181,735.38
<b>30</b>	<b>INVERSIONES MOBILIARIAS</b>					
302401	ACCIONES DE INVERSION	286,018.03	861.51	0.00	861.51	286,879.54
		286,018.03	861.51	0.00	861.51	286,879.54
<b>33</b>	<b>INMUEBLES MAQUINARIA Y EQUIPO</b>					
334111	UNIDADES DE TRANSPORTE	292,697.78	0.00	0.00	0.00	292,697.78
335111	MUEBLES Y ENSERES DE OFI	424,243.44	0.00	0.00	0.00	424,243.44
335112	MUEBLES Y ENSERES DE VIV	2,249.00	0.00	0.00	0.00	2,249.00



EMPRESA MUNICIPAL DE MERCADOS S.A.  
 RUC. 20100164958

Fecha : 22/02/2019

Pag. : 4

**BALANCE GENERAL**  
 MES DE Diciembre DE 2018

CUENTA	NOMBRE	SALDO ANTERIOR	MOVIMIENTOS DEL MES		SALDO	SALDO ACTUAL
			DEBE	HABER		
		-48,307.14	48,307.00	56,545.05	-8,238.05	-56,545.19
403101	SEGURO SOCIAL DEL PERU	-48,140.03	51,678.05	50,273.12	1,404.93	-46,735.10
403102	ESSALUD VIDA	-220.00	220.00	215.00	5.00	-215.00
403201	SISTEMA NACIONAL DE PEN	-6,400.30	6,400.00	5,756.48	643.52	-5,756.78
407101	AFP JUBILACION	-37,097.93	36,520.27	36,219.44	300.83	-36,797.10
407102	AFP COMISION VARIABLE	-4,459.12	4,363.84	4,497.63	-133.79	-4,592.91
407103	AFP I.S.S.	-4,735.02	4,656.45	4,458.94	197.51	-4,537.51
408201	EPS	0.00	1,518.00	1,518.00	0.00	0.00
		-37,646.00	797,888.87	1,772,964.17	-975,075.30	-1,012,721.30
<b>41</b>	<b>REMUNERACIONES Y PARTICIP. POR PAGAR</b>					
411101	REMUNERACIONES POR PAG	0.00	421,968.09	421,968.09	0.00	0.00
411401	GRATIFICACION VACACION	-272,649.62	30,496.89	44,859.04	-14,362.15	-287,011.77
411402	GRATIF. FIESTAS PATRIAS PO	0.00	0.00	0.00	0.00	0.00
411403	GRATIF. NAVIDAD POR PAG	-337,427.25	418,166.69	80,739.44	337,427.25	0.00
411501	VACACIONES POR PAGAR	-272,649.62	30,540.75	44,902.90	-14,362.15	-287,011.77
413101	PARTICIPACIONES POR PAGA	-113.13	0.00	174,643.88	-174,643.88	-174,757.01
415101	COMPENSACION POR TEMP	-54,460.06	0.00	53,852.89	-53,852.89	-108,312.95
419101	OTRAS REMUNERACIONES	-52,800.00	94,313.00	41,513.00	52,800.00	0.00
		-990,099.68	995,485.42	862,479.24	133,006.18	-857,093.50
<b>42</b>	<b>CUENTAS POR PAGAR COMERCIALES - TERCEROS</b>					
421101	FACTURAS NO EMITIDAS	-1,007,713.41	1,004,707.20	1,014,046.52	-9,339.32	-1,017,052.73
421201	FACTURAS EMITIDAS	-995,912.51	2,480,063.27	1,686,219.18	793,844.09	-202,068.42
422101	ANTICIPOS OTORGADOS	6,988.46	12,690.00	19,678.46	-6,988.46	0.00
424101	HONORARIOS POR PAGAR	-33,264.00	655,781.30	696,466.30	-40,685.00	-73,949.00
		-2,029,901.46	4,153,241.77	3,416,410.46	736,831.31	-1,293,070.15
<b>44</b>	<b>CUENTAS POR PAGAR A LOS ACCIONISTAS, DIRECTORES Y GER</b>					
442101	DIETAS	-650.00	7,800.00	7,800.00	0.00	-650.00
		-650.00	7,800.00	7,800.00	0.00	-650.00
<b>46</b>	<b>CUENTAS POR PAGAR DIVERSAS - TERCEROS</b>					
467101	DEPOSITOS RECIBIDOS EN G	-4,301,744.13	3,200.00	0.00	3,200.00	-4,298,544.13
467102	GARANZIA POR SERIEDAD D	-19,383.32	8,107.20	10,226.50	-2,119.30	-21,502.62
469206	SEGURO RIMAC	0.00	867.68	867.68	0.00	0.00
469701	COSTOS DE CONSTRUCCION	0.00	0.00	0.00	0.00	0.00
469702	COSTOS DE CONSTRUCCION A	0.00	0.00	0.00	0.00	0.00
469704	GASTOS POR LA CONTRATAC	0.00	0.00	0.00	0.00	0.00
469901	RETENCIONES JUDICIALES	0.00	26,257.04	26,257.04	0.00	0.00
469902	FALTAS Y TARDANZAS	0.00	4,592.31	4,592.31	0.00	0.00
469903	SINDICATO EMMSA	-17,696.48	23,399.60	5,703.12	17,696.48	0.00
469904	FINISTERRE-MAPIRE PERU	-50.00	930.00	930.00	0.00	-50.00
469905	OTROS	0.00	0.00	0.00	0.00	0.00
469908	OTRAS CUENTAS POR PAGAR	-1,005,008.83	1,363,588.28	1,831,959.22	-468,370.94	-1,473,379.77
469910	CAJA METROPOLITANA	0.00	27,259.84	27,259.84	0.00	0.00
469911	INTEA	0.00	467.00	467.00	0.00	0.00
469912	OTRAS CUENTAS POR PAGAR	0.00	0.00	0.00	0.00	0.00
469913	BANCO FINANCIERO	0.00	5,156.58	5,156.58	0.00	0.00



EMPRESA MUNICIPAL DE MERCADOS S.A.  
 RUC. 20100164958

Fecha: 22/02/2019

Pag. : 3

**BALANCE GENERAL**  
 MES DE Diciembre DE 2018

CUENTA	NOMBRE	SALDO ANTERIOR	MOVIMIENTOS DEL MES		SALDO	SALDO ACTUAL
			DEBE	HABER		
		240,555.07	0.00	0.00	0.00	240,555.07
336111	EQUIPOS DE PROCESAMIENT	934,243.40	6,262.71	0.00	6,262.71	940,506.11
336211	RADIO EQUIPOS DE COMUNIC	34,333.00	0.00	1,159.32	-1,159.32	33,173.68
336311	EQUIPOS DE SEGURIDAD	155,215.82	0.00	0.00	0.00	155,215.82
336913	EQUIPOS DIVERSOS	1,229,564.98	0.00	0.00	0.00	1,229,564.98
336914	EQUIPOS POZO A TIERRA	6,082.35	0.00	0.00	0.00	6,082.35
337111	HERRAMIENTAS	4,247.44	0.00	0.00	0.00	4,247.44
		3,323,432.28	6,262.71	1,159.32	5,103.39	3,328,535.67
<b>34</b>	<b>INTANGIBLES</b>					
341211	LICENCIAS	47,635.17	0.00	0.00	0.00	47,635.17
343111	SOFTWARE CONTABLE	82,519.77	0.00	0.00	0.00	82,519.77
343112	SISTEMA RED	43,632.54	0.00	0.00	0.00	43,632.54
343113	SOFTWARE DE DISEÑO	18,440.27	0.00	0.00	0.00	18,440.27
343114	SOFTWARE DE VIDEO DE VI	130,169.49	0.00	0.00	0.00	130,169.49
344113	GASTOS Y ESTUDIOS DE PRO	320,850.56	0.00	0.00	0.00	320,850.56
344211	GASTOS DE EXPLOTACION Y	10,264.99	0.00	0.00	0.00	10,264.99
		653,512.79	0.00	0.00	0.00	653,512.79
<b>36</b>	<b>DESV ALORIZACION DE ACTIV. INMOBILIZADO</b>					
366201	DESV ALORIZ. DE ACCIONES	-244,571.92	0.00	0.00	0.00	-244,571.92
		-244,571.92	0.00	0.00	0.00	-244,571.92
<b>37</b>	<b>ACTIVO DIFERIDO</b>					
371102	IMPUESTO A LOS ACTIVOS N	0.00	0.00	0.00	0.00	0.00
		0.00	0.00	0.00	0.00	0.00
<b>39</b>	<b>DEPRECIACION Y AMORTIZACION Y AGOTAMIENTO ACUMULADOS</b>					
391331	DEPRECIACION UNIDADES	-241,183.66	0.00	1,096.04	-1,096.04	-242,279.70
391341	DEPRECIACION MUEBLES Y	-237,527.53	0.00	2,882.41	-2,882.41	-240,409.94
391342	DEPRECIACION MUEBLES Y	-1,213.34	0.00	18.72	-18.72	-1,232.06
391343	DEPRECI. EQUIPOS MEC. Y EL.	-100,962.09	0.00	1,888.21	-1,888.21	-102,850.30
391351	DEPRECIACION EQUIPOS DI	-37,600.78	0.00	10,026.00	-10,026.00	-38,626.78
391352	DEPRECIACION EQUIPO DE C	-686,604.12	0.00	8,580.27	-8,580.27	-695,184.39
391353	DEPRECIACION EQUIPO DE C	-16,882.44	193.23	246.39	-53.16	-16,935.60
391354	DEPRECIACION EQUIPO POZ	-6,082.35	0.00	0.00	0.00	-6,082.35
391355	DEPRECIACION EQUIPO DE	-27,634.24	0.00	1,364.11	-1,364.11	-28,998.35
392191	AMORTIZACION INTANGIBL	-523,230.73	0.00	1,396.61	-1,396.61	-524,627.34
		-2,217,326.28	193.23	27,498.76	-27,305.53	-2,244,631.81
<b>40</b>	<b>TRIBUTOS CONTRAPRESTACIONES Y APORTES AL SISTEMA D</b>					
401111	IMPUESTO GRAL. A LAS VEN	-327,007.16	581,967.26	585,564.28	-3,597.02	-330,604.18
401131	IGV PERCEPCIONES POR PAG	2.32	0.00	2.32	-2.32	0.00
401711	RENTA DE TERCERA CATEG	534,302.95	47,428.00	999,912.08	-952,484.08	-418,181.13
401712	IMPUESTO TEMPORAL A LOS	0.00	0.00	0.00	0.00	0.00
401713	RENTA DE TERCERA CATEG	-76,264.95	0.00	0.00	0.00	-76,264.95
401721	RENTA DE CUARTA CATEG	-19,319.62	14,830.00	28,001.83	-13,171.83	-32,491.45



EMPRESA MUNICIPAL DE MERCADOS S.A.  
 RUC. 20100164958

 Fecha: 22/02/2019  
 Pag.: 5

**BALANCE GENERAL**  
 MES DE Diciembre DE 2018

CUENTA	NOMBRE	SALDO ANTERIOR	MOVIMIENTOS DEL MES			SALDO ACTUAL
			DEBE	HABER	SALDO	
		-5,343,882.76	1,463,825.53	1,913,419.29	-449,593.76	-5,793,476.52
<b>50</b>	<b>CAPITAL</b>					
501101	ACCIONES	-5,389,300.00	0.00	0.00	0.00	-5,389,300.00
		-5,389,300.00	0.00	0.00	0.00	-5,389,300.00
<b>52</b>	<b>CAPITAL ADICIONAL</b>					
522301	DONACIONES	-107,229.03	0.00	0.00	0.00	-107,229.03
		-107,229.03	0.00	0.00	0.00	-107,229.03
<b>58</b>	<b>RESERVAS</b>					
582101	RESERVA LEGAL	-700,982.84	0.00	233,935.47	-233,935.47	-934,918.31
		-700,982.84	0.00	233,935.47	-233,935.47	-934,918.31
<b>59</b>	<b>RESULTADOS ACUMULADOS</b>					
591101	UTILIDADES NO DISTRIBUID	569,118.17	1,408,491.43	0.00	1,408,491.43	1,977,609.60
592101	PERDIDAS DEL EJERCICIO	-1,138,144.24	0.00	0.00	0.00	-1,138,144.24
592102	PERDIDAS ACUMULADAS	3,288,958.57	0.00	0.00	0.00	3,288,958.57
		2,719,932.50	1,408,491.43	0.00	1,408,491.43	4,128,423.93
<b>62</b>	<b>GASTOS DE PERSONAL- DIRECTORES Y GERENTES</b>					
621101	SUELDO BASICO	3,162,677.07	346,663.25	5,496.56	341,166.69	3,503,843.76
621401	GRATIFICACION VACACION	425,228.33	44,859.04	0.00	44,859.04	470,087.37
621402	GRATIFICACION POR FIESTA	444,461.48	0.00	0.00	0.00	444,461.48
621403	GRATIFICACION POR NAVID	350,268.73	533,146.77	418,166.69	114,980.08	465,248.81
621501	VACACIONES DEL PERSONA	365,093.85	44,902.90	3,233.79	41,669.11	406,762.96
622101	BONIFICACION POR RIESGO	41,081.03	3,595.33	0.00	3,595.33	44,676.36
622102	BONIFICACION POR RIESGO	56,948.46	5,713.33	0.00	5,713.33	62,661.79
622103	BONIFICACION POR TURNO	87,271.77	8,005.89	0.00	8,005.89	95,277.66
622104	BONIFICACION POR MOVILI	629,751.00	66,449.00	893.00	65,556.00	695,307.00
622105	BONIFICACION POR QUINQU	519,056.33	47,187.15	0.00	47,187.15	566,243.48
622106	BONIFICACION POR ASIGNA	61,194.90	7,161.00	0.00	7,161.00	68,355.90
622107	BONIFICACION POR REFRIG	466,983.34	50,184.00	1,444.00	48,740.00	515,723.34
622108	BONIFICACION CIERRE PLE	190,400.00	0.00	0.00	0.00	190,400.00
622109	BONIFICACION CONSOLIDA	53,001.30	5,207.00	0.07	5,206.93	58,208.23
622110	BONIFICACION POR ESCOLA	267,683.28	0.00	0.00	0.00	267,683.28
622111	BONIFICACION POR COMPRA	62,944.98	6,537.74	0.00	6,537.74	69,482.72
622112	BONIFICACION ASIGNACION	25,857.09	2,604.00	0.00	2,604.00	28,461.09
622114	BONIFICACION EXTRAORDI	45,429.34	36,486.64	0.00	36,486.64	81,915.98
622115	BONIFICACION ALTO RIESG	310.00	40.00	0.00	40.00	350.00
622201	REINTEGROS VARIOS	2,249.02	75.24	0.00	75.24	2,324.26
622301	D.L. 25981 FONAVI	17,977.61	1,292.78	0.00	4,292.78	52,270.12
622302	A.F.P. 10.23%	55,559.87	4,980.66	0.00	4,980.66	60,540.53
622303	A.F.P. 3%	17,993.30	1,613.58	0.00	1,613.58	19,606.88
622304	D.L. 26504-SNP 3.3%	4,109.07	368.14	0.00	368.14	4,477.21
622305	ASIG.EXTRAORD.POR PACTO	9,052.50	0.00	0.00	9,052.50	9,052.50
622306	FERIADOS LABORADOS	39,470.54	4,213.73	0.00	4,213.73	43,684.27
622307	VALOR PUESTO	124,662.63	18,279.60	0.00	18,279.60	142,942.23



EMPRESA MUNICIPAL DE MERCADOS S.A.  
 RUC. 20100164958

Fecha: 22/02/2019

Pág. : 6

**BALANCE GENERAL**  
 MES DE Diciembre DE 2018

CUENTA	NOMBRE	SALDO ANTERIOR	MOVIMIENTOS DEL MES		SALDO	SALDO ACTUAL
			DEBE	HABER		
		91,740.00	0.00	0.00	0.00	91,740.00
622309	DISTRIBUCION DE UTILIDAD	84,422.57	0.00	0.00	0.00	84,422.57
623101	SUBSIDIO POR FALLECIMIEN	16,600.00	3,320.00	0.00	3,320.00	19,920.00
623103	INDEMNIZACION POR DESPI	13,628.95	0.00	0.00	0.00	13,628.95
625102	AGUIN ALDOS	52,800.01	72,234.80	52,800.00	19,434.80	72,234.81
625103	PREMIOS	0.00	9,240.00	9,240.00	0.00	0.00
627101	REGIMEN DE PRESTACIONES	462,556.16	50,273.12	2,299.05	47,974.07	510,530.23
627401	SEGURO DE VIDA LEY 4916	14,132.89	8,135.93	2,965.85	5,170.08	19,302.97
627501	SEGUROS PARTICULARES DE	125,344.98	19,472.93	1,286.44	18,186.49	143,531.47
628101	DIETAS	86,350.00	7,800.00	1,200.00	6,600.00	92,950.00
629101	COMPENSACION POR TIEMP	532,024.98	53,852.89	0.00	53,852.89	585,877.87
629301	OTRAS CARGAS DE PERSONA	19,957.51	174,643.88	174,643.88	0.00	19,957.51
		9,056,274.90	1,641,540.32	673,669.33	967,870.99	10,024,110.90
<b>63</b>	<b>GASTOS DE SERVICIOS PRESTADOS POR TERCEROS</b>					
631121	MOVILIDAD LOCAL	37,322.00	3,793.00	0.00	3,793.00	41,115.00
631123	PASAJES INTERNACIONALES	4,258.00	0.00	0.00	0.00	4,258.00
631201	CORREOS	185.23	205.96	0.00	205.96	391.19
632101	HONORARIOS PROF. ADMIN	5,657,287.65	542,255.08	0.00	542,255.08	6,199,542.73
632102	ASESORIAS Y CONSULTORIAS	1,529,481.03	195,718.13	0.00	195,718.13	1,725,199.16
632103	GASTOS NOTARIALES	46,659.36	3,610.16	0.00	3,610.16	50,269.52
632104	AUDITORIAS Y CONTABLE	20,000.00	0.00	0.00	0.00	20,000.00
634101	LOCAL O INMUEBLE	780,907.80	107,261.44	0.00	107,261.44	888,169.24
634102	VEHICULO	99,562.46	2,101.29	0.00	2,101.29	101,663.75
634103	MUEBLES Y ENSERES	20,005.19	581.32	0.00	581.32	20,586.51
634104	BALANZAS	5,179.24	0.00	0.00	0.00	5,179.24
634105	EQUIPOS DE SEGURIDAD	220.34	0.00	0.00	0.00	220.34
634106	EQUIPOS DE COMPUTACION	55,873.87	5,451.47	0.00	5,451.47	61,325.34
634107	EQUIPOS DIVERSOS	161,042.86	27,150.00	13,575.00	13,575.00	174,617.86
634202	EQUIPOS DE COMPUTO	2,199.15	0.00	0.00	0.00	2,199.15
635409	OTROS	19,764.37	0.00	0.00	0.00	19,764.37
635602	ALQUILER DE EQUIPO DE C	0.00	0.00	0.00	0.00	0.00
636101	ENERGIA ELECTRICA	968,965.21	191,171.33	92,500.00	98,671.33	1,067,631.54
636301	AGUA	908,891.06	186,426.84	90,000.00	96,426.84	1,005,317.91
636401	TELEFONO	14,617.13	4,079.99	2,629.87	1,450.12	16,067.25
636403	TELEFONO CELULAR	38,682.14	9,699.50	6,620.60	3,078.90	41,761.04
636501	INTERNET	17,105.88	1,555.08	0.00	1,555.08	18,660.96
636601	NEXTEL	0.00	0.00	0.00	0.00	0.00
636701	CABLE MAGICO	7,822.32	1,558.36	799.84	758.52	8,580.84
637101	PUBLICIDAD	52,537.28	8,464.41	0.00	8,464.41	61,001.69
637102	PUBLICACION	37,011.84	13,395.76	0.00	13,395.76	50,407.60
637103	PROMOCIONES Y EVENTOS	56,177.62	0.00	0.00	0.00	56,177.62
638102	SERV. LIMPIEZA	258,051.37	47,217.76	23,608.88	23,608.88	281,660.25
638103	EVACUACION RESIDOS	8,300,836.43	1,583,875.72	791,937.85	791,937.87	9,092,774.30
639102	GASTOS LEGALES Y JUDICIA	20,184.45	255.25	0.00	255.25	20,439.70
639103	SERVICIOS DE IMPRENTA	272,983.28	31,400.01	0.00	31,400.01	304,383.29
639104	ENTRENAMIENTO Y CAPACI	13,479.24	11,500.00	0.00	11,500.00	24,979.24
639105	PERSONAL PRACTICANTES	2,790.00	0.00	0.00	0.00	2,790.00
639109	SERV. FUMIGACION MMH	51,483.05	7,214.03	0.00	7,214.03	58,697.08
639112	OTROS SERVICIOS	196,636.98	41,521.93	4,200.00	37,321.93	233,958.91
		19,658,203.83	3,027,463.82	1,025,872.04	2,001,591.78	21,659,795.61
<b>64</b>	<b>GASTOS POR TRIBUTOS</b>					
641201	IMPUESTO A LAS TRANSACCI	1,506.92	283.85	0.00	283.85	1,790.77



EMPRESA MUNICIPAL DE MERCADOS S.A.  
 RUC. 20100164958

 Fecha: 22/02/2019  
 Pág. : 7

**BALANCE GENERAL**  
 MES DE Diciembre DE 2018

CUENTA	NOMBRE	SALDO ANTERIOR	MOVIMIENTOS DEL MES		SALDO	SALDO ACTUAL
			DEBE	HABER		
		21,611.64	1,886.22	0.00	1,886.22	23,497.86
		23,118.56	2,170.07	0.00	2,170.07	25,288.63
<b>65</b>	<b>CARGAS DIVERSAS DE GESTION</b>					
651101	DESHONESTIDAD	12,017.45	2,833.15	0.00	2,833.15	14,850.60
651102	AUTOMOVILES	10,294.08	2,745.34	0.00	2,745.34	13,039.42
651103	SEGURO (SOAT)	2,353.29	382.08	0.00	382.08	2,735.37
651104	SEGURO MULTIRIESGO	62,458.21	11,651.79	0.00	11,651.79	74,110.00
651105	SEGURO DE PRACTICANTES	152.52	0.00	0.00	0.00	152.52
651106	SEGURO COMPLEMENTARIO	35,650.66	19,527.63	7,183.19	12,344.44	47,995.10
653	SUSCRIPCIONES	30,816.22	2,653.50	0.00	2,653.50	33,469.72
656	COMBUSTIBLES	57,302.16	4,834.96	34.81	4,800.15	62,102.31
656201	LUBRICANTES Y CARBURANT	230.02	11.00	0.00	11.00	241.02
656301	UTILES DE ESCRITORIO	47,788.03	3,164.20	0.00	3,164.20	50,952.23
656302	LIBROS Y REVISTAS	2,087.86	0.00	0.00	0.00	2,087.86
656303	PERIODICOS	59.40	0.00	0.00	0.00	59.40
656305	MATERIALES Y UTILES DE AS	17,751.68	1,987.53	0.00	1,987.53	19,739.21
656307	MEDICINAS Y MEDICAMENT	1,153.81	0.00	0.00	0.00	1,153.81
656309	UNIFORMES	23,262.76	3,526.31	0.00	3,526.31	26,789.07
656310	SUMINISTROS PARA COMPUT	105,697.35	7,960.31	0.00	7,960.31	113,657.66
659201	INFRACCIONES Y MULTAS	213,849.40	3,299.50	0.00	3,299.50	217,148.90
659302	AGUINALDOS	9,105.08	78,311.11	1,066.46	77,244.65	86,349.73
659304	REFRIGERIO	47,494.32	5,666.78	0.00	5,666.78	53,161.10
659305	COPIAS FOTOSTATICAS-OZA	5,105.20	1,200.08	0.00	1,200.08	6,305.28
659306	GASTOS DE VIAJE NACIONAL	0.00	0.00	0.00	0.00	0.00
659307	GASTOS DE VIAJE INTERNAC	14,872.16	0.00	0.00	0.00	14,872.16
659308	ATENCIONES Y CELEBRACIO	24,955.04	3,384.11	0.00	3,384.11	28,339.15
659309	GASTOS DE CONSUMO ADMIN	48,812.75	4,089.94	0.00	4,089.94	52,902.69
659311	COMPRAS DE ACTIVO DE ME	17,783.07	677.97	0.00	677.97	18,461.04
659313	REDONDEOS POR VENTA	0.05	2,112.17	0.01	2,112.16	2,112.21
659314	OTROS GASTOS DIVERSOS	41,707.17	3,209.80	0.00	3,209.80	44,916.97
		832,759.74	163,229.26	8,284.47	154,944.79	987,704.53
<b>67</b>	<b>GASTOS FINANCIEROS</b>					
673101	INTERESES Y GASTOS DE PR	36.00	14.00	0.00	14.00	50.00
673103	INTERESES Y GASTOS POR S	11,022.45	0.00	0.00	0.00	11,022.45
673104	OBLIGACIONES LABORALES	11,832.41	0.00	0.00	0.00	11,832.41
676101	GASTOS FINANCIEROS DIFER	23,074.64	2,323.30	0.00	2,323.30	25,397.94
679301	GASTOS BANCARIOS	15,303.03	1,693.80	0.00	1,693.80	16,996.83
		61,268.53	4,031.10	0.00	4,031.10	65,299.63
<b>68</b>	<b>VALUACION Y DETERIORO DE ACTIVOS Y PROVISIONES</b>					
681403	DEPREC. UNIDADES DE TRAN	12,056.50	1,096.04	0.00	1,096.04	13,152.54
681404	DEPREC. MUEBLES Y ENSERE	31,470.15	2,882.41	0.00	2,882.41	34,352.56
681405	DEPREC. MUEBLES Y ENSERS.	205.86	18.72	0.00	18.72	224.58
681406	DEPREC. EQUIPOS DIVERSOS	107,385.57	10,026.00	0.00	10,026.00	117,411.57
681407	DEPREC. EQUIPOS DE COMP	95,519.20	8,580.27	0.00	8,580.27	104,099.47
681408	DEPREC. EQUIPOS MECY ELE	20,599.58	1,888.21	0.00	1,888.21	22,487.79
681409	DEPREC. EQUIPOS DE SEGUR	13,391.88	1,364.11	0.00	1,364.11	14,755.99
681410	DEPREC. EQUIPOS DE COMU	2,501.42	246.39	19.53	227.06	2,728.48
682131	PROGRAMAS DE COMPUTAD	15,362.71	1,396.61	0.00	1,396.61	16,759.32
684111	COBRANZA DUDOSA MEC. M	9,497.82	0.00	1,020.00	-1,020.00	8,477.82



EMPRESA MUNICIPAL DE MERCADOS S.A.  
 RUC. 20100164958

 Fecha: 22/02/2019  
 Pag. : 8

**BALANCE GENERAL**  
 Diciembre DE 2018

CUENTA	NOMBRE	SALDO ANTERIOR	MOVIMIENTOS DEL MES		SALDO	SALDO ACTUAL
			DEBE	HABER		
		359,937.25	35,466.00	31,807.78	3,658.22	363,595.47
686102	PROVISION LITIGIOS PROVE	671,315.00	210,658.50	0.00	210,658.50	881,973.50
686901	PROVISION FLUCTUACION V	7,611.42	0.00	0.00	0.00	7,611.42
		1,346,854.36	273,623.26	32,847.11	240,776.15	1,587,630.51
<b>70</b>	<b>VENTAS</b>					
704101	SERV.MANTENIMIENTO Y U	-11,850,291.08	0.00	1,115,216.06	-1,115,216.06	-12,965,507.14
704107	OTROS INGRESOS	-3,047.57	0.00	659.27	-659.27	-3,706.84
704108	INGRESOS POR VENTA DE B	-80,656.82	0.00	12,838.99	-12,838.99	-93,495.81
704112	INGRESO RECUPERACION D	-213,771.87	0.00	24,500.21	-24,500.21	-238,272.08
704114	ALQUILERES DE PUESTOS	-13,376,728.54	0.00	1,326,304.66	-1,326,304.66	-14,703,072.90
704115	ALQUILER DE LOCAL	-672,210.12	0.00	77,523.24	-77,523.24	-749,733.86
704116	SERVICIO DE ALMACENAJE	-45,593.04	0.00	8,949.12	-8,949.12	-54,542.16
704117	SERVICIO DE ALQUILER PUE	-1,082,301.71	0.00	64,702.44	-64,702.44	-1,147,004.15
704118	ALQUILER DE ESPACIOS - TE	-303,319.38	0.00	16,931.40	-16,931.40	-320,250.78
704119	INGRESO DE VEHICULOS VA	-2,468,040.03	0.00	237,993.94	-237,993.94	-2,706,033.97
704120	PERMANENCIA VEHICULAR -	-2,404,765.04	0.00	159,045.53	-159,045.53	-2,563,810.57
		-32,500,725.20	0.00	3,044,664.86	-3,044,664.86	-35,545,390.06
<b>75</b>	<b>OTROS INGRESOS DE GESTION</b>					
755101	RECUPERACION DE CUENTA	-7,217.51	0.00	2,180.00	-2,180.00	-9,397.51
755102	RECUPERACION DE CUENTA	-319.54	0.00	0.00	0.00	-319.54
759102	OTROS INGRESOS DIVERSOS	-14,164.91	0.00	74,446.35	-74,446.35	-88,611.26
759103	INGRESOS POR AVERIAS MI.	-1,573.74	0.00	0.00	0.00	-1,573.74
759105	INGRESOS VARIOS EE.FE.	-723,872.95	0.00	76,906.63	-76,906.63	-800,779.58
759111	INGRESOS POR REDONDEO	-242.07	0.00	0.81	-0.81	-242.88
759112	INGRESO POR PENALIDAD A	-500.00	0.00	7,004.87	-7,004.87	-7,504.87
759114	INGRESO DE ENVASES	-52,627.30	0.00	7,337.32	-7,337.32	-59,964.62
759117	INGRESO POR MULTAS ARRE	-28,851.21	0.00	1,118.66	-1,118.66	-29,969.87
759118	INDEMNIZACION DE CIA DE	0.00	0.00	281,545.03	-281,545.03	-281,545.03
759909	OTROS INGRESOS	-213,855.21	11,500.39	18,399.27	-6,898.88	-220,776.90
		-1,043,222.44	11,500.39	468,938.94	-457,438.55	-1,500,660.99
<b>77</b>	<b>INGRESOS FINANCIEROS</b>					
772101	INTERESES PERCIBIDOS SOB	-15.20	0.00	0.00	0.00	-15.20
772102	INTERESES SOBRE DEPOSIT	-43,943.57	0.00	3,101.21	-3,101.21	-47,044.78
772301	INGRESOS SOBRE PRESTAMO	-341.67	0.00	41.72	-41.72	-383.39
776101	GANANCIAS POR DIFERENCI	-11,035.66	0.00	13,855.51	-13,855.51	-24,891.17
779101	OTROS INGRESOS FINANCIE	0.00	0.00	51.91	-51.91	-51.91
		-55,336.10	0.00	17,050.35	-17,050.35	-72,386.45
<b>88</b>	<b>IMPUESTO A LA RENTA</b>					
881101	IMPUESTO A LA RENTA - COR	0.00	999,912.08	999,912.08	0.00	0.00
		0.00	999,912.08	999,912.08	0.00	0.00
<b>89</b>	<b>DETERMINACION DEL RESULTADO</b>					
891011	RESULTADO DEL EJERCICIO	0.00	1,174,555.96	1,174,555.96	0.00	0.00



EMPRESA MUNICIPAL DE MERCADOS S.A.  
 RUC. 20100164958

Fecha: 22/02/2019

Pág. : 9

**BALANCE GENERAL**  
 MES DE Diciembre DE 2018

CUENTA	NOMBRE	SALDO ANTERIOR	MOVIMIENTOS DEL MES		SALDO	SALDO ACTUAL
			DEBE	HABER		
		0.00	1,174,555.96	1,174,555.96	0.00	0.00
<b>93</b>	<u>SERVICIOS PRESTADOS POR TERCEROS</u>					
93	RESULTADO DEL EJERCICIO	-33,526,304.68	0.00	3,113,199.84	-3,113,199.84	-36,639,504.52
		-33,526,304.68	0.00	3,113,199.84	-3,113,199.84	-36,639,504.52
<b>94</b>	<u>TRIBUTOS</u>					
94	RESULTADO DEL EJERCICIO	30,556,888.12	4,324,454.94	29,846.11	4,294,608.83	34,851,496.95
		30,556,888.12	4,324,454.94	29,846.11	4,294,608.83	34,851,496.95
<b>95</b>	<u>CARGAS DIVERSAS DE GESTION</u>					
95	RESULTADO DEL EJERCICIO	-7,719,329.65	3,063,123.80	4,331,142.94	-1,268,019.14	-8,987,348.79
		-7,719,329.65	3,063,123.80	4,331,142.94	-1,268,019.14	-8,987,348.79
<b>96</b>	<u>EJECUCION DE INGRESOS</u>					
96	RESULTADO DEL EJERCICIO	33,526,304.68	3,113,199.84	0.00	3,113,199.84	36,639,504.52
		33,526,304.68	3,113,199.84	0.00	3,113,199.84	36,639,504.52
<b>97</b>	<u>GASTOS FINANCIEROS</u>					
97	RESULTADO DEL EJERCICIO	-22,837,558.47	6,688.00	3,033,277.69	-3,026,589.69	-25,864,148.16
		-22,837,558.47	6,688.00	3,033,277.69	-3,026,589.69	-25,864,148.16
		0.00	41,252,359.31	41,252,359.31	0.00	0.00



EMPRESA MUNICIPAL DE MERCADOS S.A.  
 RUC. 20100164958  
 S.A.F.I.M

 Fecha: 22/02/2019  
 Page: 1

**BALANCE POR CENTROS DE COSTO Y ACTIVIDAD  
 ACUMULADO AL MES DE Diciembre DE 2018**

CUENTA	NOMBRE	GASTOS DE ADMINISTRACION	GASTOS DE OPERACION	GASTOS DE PROMOCION	GASTOS FINANCIEROS	TOTAL
<b>62</b>	<b>GASTOS DE PERSONAL- DIRECTORES Y GERENTES</b>					
621101	SUELDO BASICO	1,793,953.00	1,709,890.76		0.00	3,503,843.76
621401	GRATIFICACION VACACION	241,890.42	228,196.95		0.00	470,087.37
621402	GRATIFICACION POR FIESTA	-7,813.33	452,274.81		0.00	444,461.48
621403	GRATIFICACION POR NAVID	-6,671.58	471,920.39		0.00	465,248.81
621501	VACACIONES DEL PERSONA	151,673.08	255,089.88		0.00	406,762.96
622101	BONIFICACION POR RIESGO	4,432.01	40,244.35		0.00	44,676.36
622102	BONIFICACION POR RIESGO	24,754.91	37,906.88		0.00	62,661.79
622103	BONIFICACION POR TURNO		95,277.66		0.00	95,277.66
622104	BONIFICACION POR MOVILI	302,076.00	393,231.00		0.00	695,307.00
622105	BONIFICACION POR QUINQU	206,539.23	359,704.25		0.00	566,243.48
622106	BONIFICACION POR ASIGNA	30,612.17	37,743.73		0.00	68,355.90
622107	BONIFICACION POR REFRIG	263,028.67	252,694.67		0.00	515,723.34
622108	BONIFICACION CIERRE PLJE	79,900.00	110,500.00		0.00	190,400.00
622109	BONIFICACION CONSOLIDA	38,337.02	19,871.21		0.00	58,208.23
622110	BONIFICACION POR ESCOLA	134,653.96	133,029.32		0.00	267,683.28
622111	BONIFICACION POR COMPRA	55,775.09	13,707.63		0.00	69,482.72
622112	BONIFICACION ASIGNACION	10,651.34	17,809.75		0.00	28,461.09
622114	BONIFICACION EXTRAORDI	41,183.57	40,732.41		0.00	81,915.98
622115	BONIFICACION ALTO RIESG	350.00			0.00	350.00
622201	REINTEGROS VARIOS	773.06	1,551.20		0.00	2,324.26
622301	D. L. 25981 FONAVI	15,385.18	36,885.24		0.00	52,270.42
622302	A.F.P. 10.23%	21,066.61	39,473.92		0.00	60,540.53
622303	A.F.P. 3%	6,846.59	12,760.29		0.00	19,606.88
622304	D.L. 26504-SNP 3.3%		4,477.21		0.00	4,477.21
622305	ASIG.EXTRAORD.POR PACTO	3,621.00	5,431.50		0.00	9,052.50
622306	FERIADOS LABORADOS	634.21	43,050.06		0.00	43,684.27
622307	VALOR PUESTO	70,994.91	71,947.32		0.00	142,942.23
622308	UNIFORMES AL PERSONAL	33,840.00	57,900.00		0.00	91,740.00
622309	DISTRIBUCION DE UTILIDAD	33,696.34	50,726.23		0.00	84,422.57
623101	SUBSIDIO POR FALLECIEMEN	9,960.00	9,960.00		0.00	19,920.00
623103	INDEMNIZACION POR DESPI	13,628.95			0.00	13,628.95
625102	AGUINALDOS	2,933.71	69,301.10		0.00	72,234.81
625103	PREMIOS	-10,435.60	10,435.60		0.00	0.00
627101	REGIMEN DE PRESTACIONES	229,174.06	281,356.17		0.00	510,530.23
627101	SEGURO DE VIDA LEY 4916	19,302.97			0.00	19,302.97
627101	SEGUROS PARTICULARES DE	74,564.74	68,966.73		0.00	143,531.47
628101	DIETAS	92,300.00	650.00		0.00	92,950.00
629101	COMPENSACION POR TIEMP	276,649.46	309,228.41		0.00	585,877.87
629301	OTRAS CARGAS DE PERSONA	18,174.66	1,782.85		0.00	19,957.51
		4,278,436.41	5,745,709.48		0.00	10,024,145.89
<b>63</b>	<b>GASTOS DE SERVICIOS PRERSTADOS POR TERCER</b>					
631121	MOVILIDAD LOCAL	23,665.00	17,450.00		0.00	41,115.00
631123	PASAJES INTERNACIONALES	4,258.00			0.00	4,258.00
631201	CORREOS	391.19			0.00	391.19
632101	HONORARIOS PROFES.ADMIN	1,474,841.44	4,724,701.29		0.00	6,199,542.73
632102	ASESORIAS Y CONSULTORIAS	1,019,849.50	705,349.66		0.00	1,725,199.16
632103	GASTOS NOTARIALES	48,235.62	2,033.90		0.00	50,269.52
632104	AUDITORIAS Y CONTABLE	20,000.00			0.00	20,000.00
634101	LOCAL O INMUEBLE	220,601.45	667,567.79		0.00	888,169.24
634102	VEHICULO	58,659.04	43,004.71		0.00	101,663.75
634103	MUEBLES Y ENSERES	3,236.92	17,349.59		0.00	20,586.51
634104	BALANZAS	5,179.24			0.00	5,179.24
634105	EQUIPOS DE SEGURIDAD	220.34			0.00	220.34
634106	EQUIPOS DE COMPUTACION	52,657.89	8,667.45		0.00	61,325.34
634107	EQUIPOS DIVERSOS	51,771.02	122,846.84		0.00	174,617.86
634202	EQUIPOS DE COMPUTO	2,199.15			0.00	2,199.15
635409	OTROS		19,764.37		0.00	19,764.37



EMPRESA MUNICIPAL DE MERCADOS S.A.  
 RUC. 20100164958  
 S.A.F.I.M

 Fecha: 22/02/2019  
 Pag: 2

**BALANCE POR CENTROS DE COSTO Y ACTIVIDAD**  
**ACUMULADO AL MES DE Diciembre DE 2018**

CUENTA	NOMBRE	GASTOS DE ADMINISTRACION	GASTOS DE OPERACION	GASTOS DE PROMOCION	GASTOS FINANCIEROS	TOTAL
			0.00		0.00	0.00
636101	ENERGIA ELECTRICA	64,321.08	1,003,315.46		0.00	1,067,636.54
636301	AGUA	113,894.25	891,423.65		0.00	1,005,317.90
636401	TELEFONO	16,067.25			0.00	16,067.25
636403	TELEFONO CELULAR	41,761.04			0.00	41,761.04
636501	INTERNET	18,660.96			0.00	18,660.96
636601	NEXTEL	0.00			0.00	0.00
636701	CABLE MAGICO	8,580.84			0.00	8,580.84
637101	PUBLICIDAD		87,764.40		0.00	87,764.40
637102	PUBLICACION	48,007.60	2,400.00		0.00	50,407.60
637103	PROMOCIONES Y EVENTOS		56,177.62		0.00	56,177.62
638102	SERV.LIMPIEZA	32,867.53	248,792.72		0.00	281,660.25
638103	EVACUACION RESIDOS	83,061.29	9,175,835.59		0.00	9,092,774.30
639102	GASTOS LEGALES Y JUDICIAL	20,439.70			0.00	20,439.70
639103	SERVICIOS DE IMPRENTA	17,375.69	260,244.89		0.00	277,620.58
639104	ENTRENAMIENTO Y CAPACI	19,097.88	5,881.36		0.00	24,979.24
639105	PERSONAL PRACTICANTES	2,790.00			0.00	2,790.00
639109	SERV. FUMIGACION MML		58,697.08		0.00	58,697.08
639112	OTROS SERVICIOS	92,551.22	141,407.69		0.00	233,958.91
		3,399,119.55	18,260,676.06		0.00	21,659,795.61
<b>64</b>	<b>GASTOS POR TRIBUTOS</b>					
641201	IMPUESTO A LAS TRANSACCI	1,790.77			0.00	1,790.77
643202	ARBTRIOS- LIMPIEZA JARDI	23,497.86			0.00	23,497.86
		25,288.63			0.00	25,288.63
<b>65</b>	<b>CARGAS DIVERSAS DE GESTION</b>					
651101	DESHONESTIDAD	14,850.60			0.00	14,850.60
651102	AUTOMOVILES	13,039.42			0.00	13,039.42
651103	SEGURO (SOVI)	2,735.37			0.00	2,735.37
651104	SEGURO MULTIRIESGO	74,110.00			0.00	74,110.00
651105	SEGURO DE PRACTICANTES	152.52			0.00	152.52
651106	SEGURO COMPLEMENTARIO	47,995.10			0.00	47,995.10
653101	SUSCRIPCIONES	33,469.72			0.00	33,469.72
656101	COMBUSTIBLES	56,246.38	5,855.93		0.00	62,102.31
656201	LUBRICANTES Y CARBURANT	241.02			0.00	241.02
656301	UTILES DE ESCRITORIO	38,675.92	12,276.31		0.00	50,952.23
656302	LIBROS Y REVISTAS	2,087.86			0.00	2,087.86
656303	PERIODICOS	59.40			0.00	59.40
656305	MATERIALES Y UTILES DE AS	19,739.21			0.00	19,739.21
656307	MEDICINAS Y MEDICAMENT	1,077.54	76.27		0.00	1,153.81
656309	UNIFORMES	8,092.21	18,578.22		0.00	26,670.43
656310	SUMINISTROS PARA COMPUT	90,864.26	22,793.40		0.00	113,657.66
65912		118.64			0.00	118.64
659201	INFRACCIONES Y MULTAS	103,817.90	113,331.00		0.00	217,148.90
659302	AGUINALDOS	86,349.73			0.00	86,349.73
659304	REFRIGERIO	24,701.34	28,459.76		0.00	53,161.10
659305	COPIAS FOTOSTATICAS-OZA	5,753.24	552.04		0.00	6,305.28
659306	GASTOS DE VIAJE NACIONAL	0.00			0.00	0.00
659307	GASTOS DE VIAJE INTERNAC	14,872.16			0.00	14,872.16
659308	ATENCIONES Y CELEBRACIO	28,339.15			0.00	28,339.15
659309	GASTOS DE CONSUMO ADMI	47,369.24	5,533.45		0.00	52,902.69
659311	COMPRA DE ACTIVO DE MIE	9,286.97	9,174.07		0.00	18,461.04
659313	REDONDEOS POR VENTA	2,112.20	0.01		0.00	2,112.21
659314	OTROS GASTOS DIVERSOS	32,515.85	12,401.12		0.00	44,916.97
		758,672.95	229,031.58		0.00	987,704.53
<b>67</b>	<b>GASTOS FINANCIEROS</b>					



EMPRESA MUNICIPAL DE MERCADOS S.A.  
RUC. 20100164958  
S.A.F.I.M

Fecha : 22/02/2019  
Pag. : 3

**BALANCE POR CENTROS DE COSTO Y ACTIVIDAD**  
ACUMULADO AL MES DE Diciembre DE 2018

CUENTA	NOMBRE	GASTOS DE ADMINISTRACION	GASTOS DE OPERACION	GASTOS DE PROMOCION	GASTOS FINANCIEROS	TOTAL
673101	INTERESES Y GASTOS DE PR	50.00			0.00	50.00
673103	INTERESES Y GASTOS POR S	11,022.45			0.00	11,022.45
673104	OBLIGACIONES LABORALES	11,832.41			0.00	11,832.41
676101	GASTOS FINANC POR DIFER.	25,397.94			0.00	25,397.94
679301	GASTOS BANCARIOS	16,996.83			0.00	16,996.83
		65,299.63			0.00	65,299.63
<b>68</b>	<b>VALUACION Y DETERIORO DE ACTIVOS Y PROVISI</b>					
681403	DEPRECIACIONES DE TRAN	13,152.54			0.00	13,152.54
681404	DEPREC.MUEBLES Y ENSERE	34,352.56	0.00		0.00	34,352.56
681405	DEPREC.MUEBLES Y ENSRS.	224.58			0.00	224.58
681406	DEPREC.EQUIPOS DIVERSOS	117,411.57	0.00		0.00	117,411.57
681407	DEPREC. EQUIPOS DE COMP	104,099.47			0.00	104,099.47
681408	DEPREC.EQUIPOS MEC.Y ELE	22,487.79	0.00		0.00	22,487.79
681409	DEPREC. EQUIPOS DE SEGUR	14,755.99	0.00		0.00	14,755.99
681410	DEPREC. EQUIPOS DE COMU	2,728.48			0.00	2,728.48
682131	PROGRAMAS DE COMPUTAD		16,759.32		0.00	16,759.32
684111	COBRANZA DUDOSA M.C. M		8,477.82		0.00	8,477.82
686101	PROVISION LITIGIOS CIVILES	363,595.47			0.00	363,595.47
686102	PROVISION LITIGIOS PROVE	881,973.50			0.00	881,973.50
686901	PROVISION FLUCTUACION Y	7,611.42			0.00	7,611.42
		1,562,393.37	25,237.14		0.00	1,587,630.51
		<b>10,089,210.54</b>	<b>24,260,654.26</b>		<b>0.00</b>	<b>34,349,864.80</b>

